



いのち 生命と神話<sup>いのち</sup>が息づく新しい日本のふるさとづくり



自然が  
遊び場  
学びの場!

11月14日、温泉幼稚園と田井保育所のあわせて20人の子どもたちが先生と一緒に温泉幼稚園付近を散策。木の実をとったりして自然とふれあいながら交流しました。園児の一人が赤く色づいたモミジパフウの葉で何か作っています。

2008

12

No.49

市 Public Relations

報

んなん

「平和を」の都市宣言のまち 雲南市

- 2-3 速水市政二期目の船出 就任のごあいさつ
- 4 雲南市議会議員一般選挙結果
- 5-7 ふるさとウオッチング
- 8-9 雲南二ユース ほか
- 10-11 わが家のホープ ほか
- 12-13 公共施設使用料が変わりますその2 ほか
- 14 平成19年度公営企業事業決算
- 15 雲南市国民健康保険の医療費等の現状について
- 16-28 雲南市からのお知らせ ほか

# 速水市政二期目の船出

市長就任のごあいさつ



## 雲南市の確かな歩みを

雲南市長 速水 雄一

この度の雲南市長選挙の結果、引き続き市政を担わせていただくことになりました。雲南市が発足して丸4年。雲南市ならではのまちづくりをめざし「雲南ブランド化プロジェクト」事業をスタートさせたところですが、まだまだ緒に付いたばかりです。私は、これまでのまちづくりの経緯を踏まえ、雲南市発展の地固めに努め、市民の皆様が、「ああ、ほんとに雲南市が誕生して良かったな」と心底思うことのできるまちづくりのために引き続き全力を傾注してまいります。これからの雲南市づくりを進めていくにあたり、私は、3つの課題と5つの実践、6つの施策を掲げました。

### 3つの課題

#### 1 財政健全化

まず、雲南市の財政健全化の早期実現に向け、その目標を平成24年度と定め、不転換の決意で臨みます。

#### 2 雲南総合病院の経営健全化

市立病院化を前提に医師確保対策に取り組む、経営健全化を図ります。

### 5つの実践

こうしたまちづくりを進めるため、まずは市役所職員が頑張らねばなりません。そのため、市役所職員全員が、①まちづくり実施計画の着実な実施、②事務処理の迅速、決断、実行、報告、③接遇日本一をめざした迅速、正確、親切、丁寧な対応、④積極的な情報入手、⑤積極的な仕事へのチャレンジの5つを実践します。

### 6つの施策

これらの課題と実践を踏まえ、次の6つの施策に取り組みます。

#### 1 市民が主役のまちづくり

なによりも市民の皆様が、自分たちの地域は自分たちで良くするという気概をしっかりと持たなくてはなりません。そのためには、地域自主組織の活動拠点としての交流センター構想を進め、平成22年4月にきつちりとスタートさせます。交流センターに対して人的にも財源的にもしっかりとした対応が必要であるの言うまでもありません。

#### 2 定住環境の充実

雲南市の上、下水道の普及率を一日も早く100%にするともに接続率を高くしなければなりません。市道の整備、高速度道路の三刀屋木次インター以南の早期整備、平成22年度完成をめざす尾原ダム事業、それらを活かした地域振興、さらにはコミュニティバスの運行整備などを進めてまいります。

#### 3 安心安全なまちづくり

雲南市の高齢化率は31・74%ですが、平成17年の市区町村別の平均寿命は、島根鳥取両県を通して男女とも雲南市がトップでした。人間誰しも生涯現役で過ごしたいものです。そのためには、雲南市発足後まもなく設置した身体教育医学研究所を中心に、65歳以上の現役の方々の割合を示す自立度日本一をめざします。さらには、雲南総合病院の経営健全化は正に喫緊の課題です。

#### 4 教育、文化の振興

雲南市には7つの中学校、21の小学校、16の幼稚園があります。全国で初めて各中学校に配置した教育支援コーディネーターや今夏配置した地域コーディネーターなど、幼小中一貫した教育が進められる環境づくりに努めてまいりましたが、今



11月18日、職員らに出迎えられて初登庁

#### 3 雲南ブランド化プロジェクト「日本のふるさと」づくり

平成20年代後半には三次まで高速道路が開通します。しかも三刀屋木次インターから三次までは高速道路料金が無料です。まさに生活道路です。それだけに、この高速道路によってたくさんの人が「日本のふるさと」雲南市に来てくださるまちづくりを進めなければなりません。

#### 5 産業の振興

後、社会教育担当職員の配置など更なる充実を図ります。また、雲南市には雲南市ならではの地域文化があります。歴史の幸、食の幸、これらを活かしたまちづくりが今こそ求められています。このことこそ「雲南ブランド化プロジェクト」の実践だと確信しています。

#### 6 徹底した行財政改革

合併が、雲南市発足そのものが究極の行財政改革と言えます。この効果を意義あるものに高めていく努力が永続的に払われなければなりません。起債残高の削減、遊休財産の処分などをまだまだ進めなければなりません。

以上、二期目に臨むにあたって3つの課題、5つの実践、6つの施策を掲げ、市政を進める考えですので、市民の皆様のご理解とご協力の程、よろしくお願いいたします。



# 各地で秋祭り にぎやかに開催

## 第26回 きすきがっしょ祭り

11月2日(日)／勤労青少年ホーム周辺

ステージ上では小学生によるリズムダンス。



地元のよさこいダンスチーム「輪音天咲」は迫力の踊りを披露。



今年のウルトラクイズには、パラエティに富んだ10組(3人1組)が参加。家族連れの参加も多く、子どもたちも大活躍!



## 第29回 みとやっこまつり

10月26日(日)／雲南市商工会館前広場

早稲競争で、懸命にジュースを飲みほす参加者



観客を前に堂々と演奏する三刀屋太鼓キッズ。



テント村。お絵かきコーナーで塗り絵を楽しむ子どもたち。



祭りに合わせ、開かれていた日本たまごかけごはんシンボジウムの「吟味会」。羽釜で炊きあげたこだわりのご飯から立ち上る熱々の湯気。



田井保育所の園児により、可愛らしく舞われた斐伊川大蛇退治。



吉田小民谷分校の子どもたち。少人数でも元気いっぱい。



## 第4回 ななかまどフェスタ

10月26日(日)／吉田総合センター周辺



雲南消防「トナリ」展示された消防車に子どもたちは大喜び。



スーパーアイドル星丸さんによる大道芸ショー。

よいとこ戦隊・ダイトレンジャー。必殺技「スーパーインパルスキャノン」で強敵を撃破。



## 第26回 大東よいところ祭

10月18日(土)、19日(日)／大東地域交流センター

# 雲南市議会議員一般選挙結果

任期満了に伴い、雲南市を一つの選挙区とする雲南市議会議員一般選挙が11月9日に告示され、定数24に対し、25人が立候補。16日に投開票が行われました。当選者は次のとおりです。(氏名五十音順、敬称略)

氏名	年齢	住所	現・新	氏名	年齢	住所	現・新
石川 幸男	62	大東町	現	藤原 信宏	57	三刀屋町	現
板持 達夫	64	木次町	現	藤原 政文	51	木次町	現
加藤 欽也	56	加茂町	現	細木 和幸	68	大東町	新
小林 眞二	61	加茂町	現	細田 実	56	大東町	現
佐藤 隆司	47	木次町	新	堀江 眞	58	吉田町	現
周藤 強	59	木次町	現	堀江 治之	60	木次町	現
周藤 正志	48	木次町	新	光谷 由紀子	61	大東町	現
高橋 雅彦	56	大東町	新	村尾 晴子	59	木次町	現
土江 良治	68	木次町	新	安井 誉	73	三刀屋町	新
西村 雄一郎	58	三刀屋町	新	山崎 英志	49	大東町	新
深田 徳夫	64	加茂町	現	山崎 正幸	58	大東町	現
福島 光浩	31	掛合町	現	吉井 傳	63	掛合町	現

## 雲南市議会12月定例会

改選後、初となる雲南市議会12月定例会が次の日程で開かれます。

開 会 議 場	日 程	時 間
一般質問 議 場	3日(水)	9:30~
常任委員会 市役所会議室	8日(月)~10日(水)	9:30~
特別委員会 市役所会議室	11日(木)、12日(金) 15日(月)	9:30~
最 終 日 議 場	16日(火)	9:30~
	18日(木)	13:30~

## ●投票率

選挙当日 有権者数	投票者数	投票率
36,598人	30,951人	84.57%



## 技能五輪で銀メダルを獲得

**吉** 田町出身の和泉俊樹さんが10月31日、11月3日に千葉県の幕張メッセで開催された第46回技能五輪全国大会に出場しウェブデザイン部の部で銀賞に輝きました。

技能五輪は、青年技能者の技能レベルの日本一を競う技能競技大会。このうち、「ウェブデザイン職種」は、文字や画像などの様々な情報を見やすく、わかりやすくウェブサイトを（ホームページ）として構築する技能を競います。

和泉さんは東京の日本電子専門学校2年生。「全国大会で自分の実力を試したかった。先生や先輩、チームメイトなど、たくさんの方の協力のおかげで良い結果が出た」と銀賞受賞の喜びを語りました。



銀メダルを手に笑顔の和泉俊樹さん

## 多彩なイベントで大盛況

**尾** 原ダム湖祭り2008が11月9日、ダムサイト右岸側展望広場で行われ、多くの来場者でにぎわいました。

この祭りは、「平成のオロチ退治」と呼ばれ、斐伊川治水3点セットの一つとして建設が進む尾原ダムに親しんでもらおうと地元住民らで構成する実行委員会が毎年開催しているもの。



島根県警音楽隊による「崖の上のポニョ」の演奏に子どもたちが飛び入り参加

地元の榎屋神楽、温泉子ども神楽の上演や島根県警音楽隊の演奏などのステージイベントには盛んに拍手が送られたほか、テント村での特産品販売やダム建設現場での大型機試乗会など様々なイベントが来場者を楽しませました。

ウルトラクイズを勝ち抜いた参加者には米や卵など抱えきれない豪華景品が贈られました



## 53年ぶりの優勝

**三** 瓶高原クロスカントリーコースで10月28日に開催された第54回島根県中学校男子駅伝競走大会で、大東中学校が見事53年ぶり2度目の優勝の栄誉に輝きました。

同校は、1区石原草馬さん、2区野々村凌さんが、先頭が見える位置で襷をつなぐと、3区の森脇輝さんが区間賞の快走で一気に先頭へ。その後4区石飛陽也さんも先頭を守り、5区鳥谷大樹さんがやや順位を下げたものの、先頭からわずかな差で最終走者に押し切り、最終6区の永和悠貴さんは最初の1キロで先頭に立つと、またも区間賞の走りで独走。最後は2位に43秒もの大差をつけ、出場33校の頂点に立ちました。



同校は島根県代表として、12月21日に山口県セブナーパーククロスカントリーコースで開催される第16回全国中学校駅伝大会に出場します。選手のみならず皆さんの健康をお祈りします。



## 過酷なレースに悪戦苦闘



選手らは、時には自転車を持ち上げるなど悪戦苦闘しながらも、力いっぱいペダルを踏み込んでいました。

**N** P O法人サイクリストビュー（松江市）が主催する「雲南サイクルチャレンジ2008」が11月2日、3日の両日、斐伊川河川敷（木次町）などを会場に行われました。「3時間耐久レース」や奥出雲の霊峰・鯛の巣山に挑む「ヒルクライム」など4部門に延べ50人が参加し、体力と技術を競いました。



## おいしいお米がとれました

**大** 東町の山王寺

26日、収穫祭が行われ、地元住民と訪れた人々が収穫を祝いながら交流を深めました。



来場者全員に地元産の野菜たっぷりのみそ汁がふるまわれたほか、とれ立ての棚田米や野菜、つきたての餅などが販売され、人々はお目当ての品を買い求めたりして、祭りを満喫していました。恒例となった棚田米のすくい取りにはたくさんの方が挑戦。一粒でも多く持ち帰ろうと、気合を入れて両手で米をすくい上げていました。



田んぼの学校 収穫祭コース

## 小学生が「税」を考える

**税** を考える週間（11月11日～17日）に合わせて行われた「第10回税に関する絵はがきコンクール」に雲南地区の小学校6年の児童が取り組みました。32校から寄せられた563点の応募作品の中から地区審査を経た優秀作品20点が島根県の審査会へ。このうち田井小学校の藤原夏望さんの作品が全国青色申告会総連合会長賞を受賞しました。

11月13日、同校で行われた表彰式で、雲南青色申告会連合会の宇山行一会長から表彰状を受け取った藤原さんは「こんな賞をもらうのは初めて。がんばった甲斐があった」と笑顔で感想を話しました。



全国青色申告会総連合会長賞を受賞した藤原夏望さんと作品

地域づくり連携サミット

地域資源を住民の誇りに

中国経済産業局と雲南市とが主催する、農商工の連携を図る「地域づくり連携サミット」が10月31日、アスパルで行われ、全国から注目を集める地域活性化の仕掛け人らが中山間地域のまちづくりについて語りました。

3部構成で行われたサミットの第一部では「中山間地域の地域資源を活用した地域づくり」と題した一橋大学大学院商学研究科の関満博教授による基調講演が行われました。関教授は、20年くらい前から見られるようになった、農家の女性が運営する「農産物直売所」や直売所で売れ残る品物を製品化する



関満博教授

「加工場」、それらを調理して提供する「農家レストラン」の先進事例を紹介。この3点セットが雇用

も生み出していることにふれ、「中山間地域の明日を切り開く重大な要素」と話しました。

第二部では、株式会社おおよま夢工房ひびきの里（大分県日田市大山町）の緒方英雄さんと株式会社いろどり（徳島県上勝町）の横石知二さんが、それぞれ事例を発表しました。



緒方英雄さん

大山町の特産品で、ブランド化された梅「鶯宿梅」を用いた加工品の販売や滞在型集客施設「ひびきの里」を拠点とした観光事業などを展開する緒方さん。「マイナ



横石知二さん

ス面を議論してはいけない。加工など新たな産業に目を向け、環境をしっかりと考えながら、境界を飛び越えた新たなネットワークの構築が必要」と訴えました。

料理に添えられる木の葉などを販売する横石さんは「常にプラス思考で。そこにいる人をいかに活かすか。高齢者を元気にすることこそが福祉」と

力説。パソコンで情報収集しながら日々の農業に精を出す80歳代のお年寄りなど、高齢化率49%の町を変えた「葉っぱビジネス」を紹介しました。

第三部では、「リーダー達が語る『地域づくりのポイント』」と題したパネルディスカッションが行われました。関教授をコーディネイターに、緒方さんと横石さんら5人のパネリストが登場。それぞれの取り組みや思いを語り「地域への愛情が不可欠。無限の地域、次の世代へ希望を託し生きていることが後継者育成にもつながっていく」と議論を結びました。

サミットには、まちづくりのヒントを探ろうと市内外から570人が参加。講師らの語る産業振興の取り組みを熱心に聞き「今日の話を地域で生かしたい」「地元の資源を見直してみよう」などと、ふるさとの明日に思いを馳せながら会場を後にしました。



左から株式会社鉄の歴史村の藤原洋さん、有限会社平田観光農園（広島県三次市）の平田克明さん、NPO法人21世紀の真庭塾（岡山県真庭市）の仁枝草さん

雲南市長の「T・R・U

10月末、三刀屋文化体育館「アスパル」で「地域づくり連携サミット」が開催されました。大分県大山町の梅による町おこし、徳島県上勝町の葉っぱビジネス、岡山県真庭市のバイオマスタウン事業、広島県三次市の平田観光農園、雲南市鉄の歴史村事業の活動事例がそれぞれの代表の方から報告されました。各活動に共通していることは、それぞれの地域資源を活かした取り組みがなされていることでした。

これまで、仄聞していた事例ではありましたが、実際に事業に拘わっている方々からの報告は、目からうろこの感でしたし、雲南市が目指すブランド化プロジェクトのまさにお手本となる事例でした。

10月、11月は広島で、雲南広域連合によって雲南地域全体の宣伝を、テレビとラジオで行っています。「地図の」広島の上に屋根を書いて、その屋根に登ったら雲南だ」というのですが、PRポスターも広島市内の要所に掲げています。広島の方々の雲南地域への認識が深まることを期待していますが、一方、広島からの来訪者への雲南市の魅力を活かした受け皿づくりがまったなしです。



サミットの感想を述べる

雲南ニュース

月31日までの2年間）。式では、10月末で退任された6人に速水市長が感謝状を贈り、その後、新たな任に着く指導員へ辞令を手渡ししました。

速水市長は、複雑になっている今日の交通事情にふれ、市民と身近に接することの多い指導員の重要性を強調。「安全・安心なまちづくり」とともに努めていきたいと思います」と激励しました。

雲南警察署の吉原稔文署長も「市民に『安心』を与える大切な存在」と日ごろの指導員の活動を評価し、変わらぬ活動を求めました。

交通指導員を代表してあいさつした稲田栄さん（大東町）は、昨年の交通事故死亡者数が昭和28年以來、54年ぶりに5千人台まで減少したことを紹介しながら「市民の協力を得て、より安心な暮らしを実現するために、使命感を持って交通安全の普及・啓発に努めたい」と決意を語りました。



速水市長（左）から辞令を受け取る交通指導員

交通指導員任命式  
市民に安全と安心を

島根三洋電機株式会社（木次町山方）で10月30日、HIT太陽電池セルを製造する新工場の開所式が行われ、参加者らが11月からの本格稼働を祝いました。

新工場は、鉄骨造り3階建てで、敷地面積7,046㎡、約90億円を投じて建設されました。今回稼働するのは、同工場の1階部分で、量産に備え、新たに80人を雇用。変換効率に優れたHIT太陽電池セル、80MW（メガワット）の生産が可能で、既に50MWを製造する第2工場と合わせると、現在の2・6倍の生産能力となります。

現在、三洋グループでは、HIT太陽電池セルを同社と



左から、島根三洋・三木善弘代表取締役会長、速水市長、溝口善兵衛知事、三洋電機・駿田和彦代表取締役副社長、島根三洋・小村亮二労働組合執行委員長

二色の浜工場（大阪府）だけで集中生産。環境エネルギー分野に特化した事業戦略を打ち出している親会社の三洋電機株式会社（大阪府）は、平成22年までに2工場で更に260MWの増強を計画しており、今後

も新工場2階部分での増産、雇用拡大が期待されます。祝賀会で、三洋電機・駿田和彦代表取締役副



新工場の屋上に設置された太陽発電モジュール群

島根三洋第3工場が開所式  
11月から本格始動



セレモニー後、HIT太陽電池についての説明を受ける参加者

今岡康則さん・三佳さんのお子さん



かんたろう  
**冠大朗**ちゃん (大東町田中)  
平成19年12月30日生まれ  
お誕生日おめでとう☆子お姉ちゃん  
が大好きな冠ちゃん。姉弟仲良く  
遊んで、大きくなってね♪

板垣伸明さん・あいかさんのお子さん



そう  
**創**ちゃん (木次町下熊谷)  
平成19年12月24日生まれ  
1歳おめでとう☆毎日が感謝でいっ  
ぱいです☆創くんありがとう♡その  
笑顔が最高で～す♡

大津田武志さん・和美さんのお子さん



はっ  
**遥**ちゃん (大東町西阿用)  
平成19年12月15日生まれ  
わが家のアイドル遥ちゃん♡誕生日  
おめでとう☆明るく楽しく元気に育っ  
てね♪

高橋和人さん・里美さんのお子さん



ひろ  
**柁呂**ちゃん (加茂町神原)  
平成19年12月27日生まれ  
ひろくん1歳オメデトウ!これから  
も笑顔をいっぱい見せてね♪

小林倫さん・有希子さんのお子さん



ほん  
**波音**ちゃん (加茂町宇治)  
平成19年12月30日生まれ  
食べることもお歌が大好きな波音♪  
1歳のお誕生日☆おめでとう♪お友  
達と仲良くスクスク育ってね♡

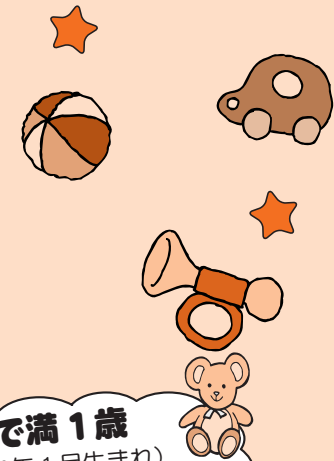

**1月で満1歳**  
(平成20年1月生まれ)  
になるお子さんを募集!

写真に①お子さんの名前(ふりがな)、②お子さんの誕生日、③ご両親の名前、④住所、⑤電話番号(連絡させていただく場合があります)、⑥コメント(40字程度)を添え、郵便またはE-Mailで**12月5日(金)**までに情報政策課へお送りください。

【問】情報政策課 ☎0854-40-1015 E-Mail:jyouhouseisaku@city.unnanshimane.jp  
〒699-1392 雲南市木次町木次1013-1 雲南市役所情報政策課「わが家のホープ」係  
※市ホームページにも市報うんなんを掲載します。  
※投稿していただいた個人情報は「わが家のホープ」の記事作成以外の目的には使用しません。



12月で**満1歳**  
おめでとう

わが家の **HOPE**  
ホープ

木下 桂さん・由実さんのお子さん



ももか  
**桃馨**ちゃん (大東町下阿用)  
平成19年12月11日生まれ  
桃ちゃんお誕生日おめでとう♡  
家族皆あなたにメロメロだよ♡

安部 章さん・智子さんのお子さん



りょ  
**莉央**ちゃん (三刀屋町三刀屋)  
平成19年12月27日生まれ  
1歳おめでとう♪  
みんなりおちゃんのお顔をメロメロ  
だよ♡

加藤公孝さん・智子さんのお子さん



ゆうた  
**悠太**ちゃん (大東町畑鶴)  
平成19年12月26日生まれ  
お誕生日おめでとう♡  
甘えん坊の悠太君、これからも元気  
で大きくなってね。

橋本孟紀さん・瑠美さんのお子さん



ゆら  
**優羅**ちゃん (木次町里方)  
平成19年12月5日生まれ  
みんなに元気パワー&スマイルをく  
れるユラちゃん♡わんぱくいっぱ  
い元気にあそぼうネ♪

日野 透さん・伸紀子さんのお子さん



そらと  
**空翔**ちゃん (木次町下熊谷)  
平成19年12月9日生まれ  
空ちゃんはパパとママの大切な宝物  
だよ♡瑠星お兄ちゃんとずっと仲よ  
し兄弟でいてね♡

田中信孝さん・志保さんのお子さん



もも  
**萌愛**ちゃん (加茂町加茂中)  
平成19年12月10日生まれ  
1歳おめでとう☆  
おにいに大スキ萌愛♡ずっと笑顔で  
元気に大きくなってね♡

**こんにちは、保健師です。45**

お酒を楽しく飲むために  
速度を抑えるので酔いにくくなります。できるだけ食  
べてから、お酒を飲むようにしましょう。低塩分  
なもので、タンパク質やビタミン、ミネラル、食物  
繊維などを豊富に含んだもの(魚や肉、野菜や穀類  
など)をバランスよく取るようにしましょう。

②飲み過ぎない!!  
二日酔いは、お酒の種類を問わず、アルコール量  
(純アルコール量)の取り過ぎによって起こります。  
多量飲酒を続けると、脂肪肝や肝炎などの肝障害、  
咽頭・食道のがんなどのリスクを高めます。適量を  
守り、楽しく飲みましょう。

③週に2日は休肝日をつくる  
休肝日は肝臓を休め、アルコールから摂取するエ  
ネルギーの節減にもなります。できれば2日連続で  
お酒を飲まない日をつくりましょう。  
お酒にはストレス解消や精神安定作用などのメリッ  
トもありますが、飲みすぎによる肥満、肝臓をはじめ  
めとするさまざまな臓器の障害などのデメリットも  
あります。  
飲酒をされる方は、お酒と上手に  
つきあうこと、また、楽しく愉快地  
飲むことを心がけましょう。

健康推進課  
☎0854-40-1045

**つばなことしとーま**  
**研究所 うんなん**

16

研究所うんなんでは毎月のように市内外からの視察や見学などを受け入れています。主に行政関係者や大学・専門学校で保健・福祉について勉強している学生さん、地元では職場体験学習で三刀屋高校の生徒さんなどが来られます。  
今回は、三刀屋高校1年生の10月中旬の3日間の職場体験についてお伝えします。職場体験に来た生徒3人は、はじめに研究所の役割や活動内容についてスタッフから説明を聞き、健康教室での指導を手伝ったり、体験したりと、研究員として活動しました。

「高齢者の健康課題」については、自分達で聞き取り調査をしたり、子どもから高齢者までの各年代別の健康課題や対策などについて文献等を調べたりしてまとめました。  
そして、3日間の活動を研究所のホームページで発信しました。

ホームページでは、このコーナーでこれまで掲載した記事や普段の活動なども紹介していますのでどうぞご覧ください。ホームページアドレスは (http://user.kkm.ne.jp/shintai/) 身体教育医学研究所うんなん ☎0854-45-0300

## 施設の維持管理費の状況

施設の管理は二通りの方法により行っています。一つは、市が直接管理を行う方法、もう一つは指定管理者に管理を委託する方法です。雲南市の方針としては、指定管理者による管理をできるだけ採用することとしています。指定管理者の自主的な活動により施設の有効活用が可能なことや経費削減効果が期待されることが主な理由です。

平成19年度の施設の種類の管理費や使用料の状況は右の表のとおりです。市民の皆さんに負担いただいた使用料は管理費に充てられ、不足する部分は税金で補てんされています。

## 平成19年度 施設管理費等の状況

施設の種類	施設数	施設の管理費	使用料等の収入
集会施設	75	2億7,100万円	2,500万円
ホール施設	4	1億6,300万円	4,100万円
体育施設	27	9,400万円	1,200万円

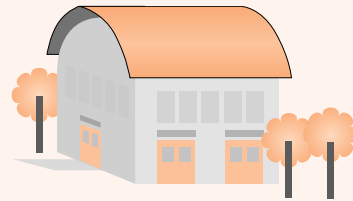

使用料改定の内容につきましては、各施設に掲示してお知らせします。使用料が減額となる場合は、平成21年4月から引き下げ、1.5倍以上の増額となる場合は、最長2年間の経過措置を設け、段階的に引き上げます。ご不明な点がありましたら、それぞれの施設、市役所所管課、または各総合センターへおたずねください。この度の使用料改定につきまして市民のみなさんのご理解をよろしくお願いいたします。

# 平成21年4月～ 公共施設使用料が変わります

その2

先月号で、平成21年4月からの公共施設使用料改定の概要についてお知らせしました。今回は、使用料の改定を行う施設などをお知らせします。

## 使用料が変更となる施設

施設の区分	平成21年4月から使用料の改定を行う施設
集会施設	<p><b>【大東町】</b> 向島集会所 大東ねりんセンター 大東町地域福祉センターおおぎ 大東農村環境改善センター桂荘 大東町春殖公民館 大東町幡屋公民館 大東町阿用公民館 大東町塩田公民館 大東地域交流センター 海潮基幹集落センター 久野生活改善センター 大東農業構造改善センター 海潮コミュニティセンター</p> <p><b>【加茂町】</b> 加茂集会所 なかよしホール</p> <p><b>【木次町】</b> 新市中央集会所 木次町高齢者コミュニティセンター 生き甲斐と創造の作業場 漆仁の里交流館 木次町郷土文化保存伝習施設 木次勤労者総合福祉センター 木次林業総合センター 木次町木次公民館 木次町斐伊公民館 木次町西日登公民館 八日市地域福祉サブセンター 三日市地域福祉サブセンター 下熊谷地域福祉サブセンター 木次就業改善センター 斐伊高齢者活動促進施設 西日登高齢者活動促進施設 温泉高齢者活動促進施設 木次農村環境改善センター 木次農村環境改善サブセンター 人権センター</p> <p><b>【三刀屋町】</b> 飯石生活改善センター 根波生活改善センター 三刀屋転作研修センター 雲見の里文化伝承館 三刀屋農村環境改善メインセンター 三刀屋農村環境改善サブセンター 中野多目的集会センター</p> <p><b>【吉田町】</b> 吉田林業総合センター 吉田農村環境改善センター 吉田ふるさとセンター 吉田町生涯学習交流館 稲わら工房</p> <p><b>【掛合町】</b> 波多集会センター 入間集会センター 多根生活改善センター 松笠生活改善センター 掛合まめなセンター 掛合町生涯学習センター 掛合総合営農指導センター 入間コミュニティセンター</p> <p>※各健康福祉センターは、同時期からの変更を検討中です。</p>
ホール	<p>古代鉄歌謡館 加茂文化ホール（ラメール） 木次経済文化会館（チェリヴァホール） 三刀屋文化体育館（アスパル）</p>
体育施設	<p><b>体育館</b> 大東体育館 大東ふれあいセンター体育施設 大東体育文化センター 幡屋体育館 加茂B&amp;G海洋センター 木次体育館 斐伊体育館 吉田勤労者体育センター 掛合体育館 掛合体育振興センター 学校施設屋内運動場</p> <p><b>運動場・公園 野球場 テニスコート 運動広場</b> 大東公園 加茂中央公園 加茂中央公園ふれあいの丘 木次運動公園 斐伊運動場 斐伊川河川敷公園 健康の森 日登高齢者交流施設 斐伊高齢者交流施設 木次町農村環境改善センター 附属日登市民運動場 三刀屋明石緑が丘公園 森林総合利用施設（グリーンシャワーの森） 掛合野球場 掛合運動公園 学校施設屋外運動場</p> <p><b>陸上競技場</b> 大東ふれあい運動場</p> <p><b>プール</b> 加茂B&amp;G海洋センター 木次水泳プール 寺領水泳プール 温泉水泳プール 西日登水泳プール 斐伊水泳プール 掛合プール</p>

## 国際交流員(CIR)の迷言コーナー

# Hello Everyone

うん、なんでしょう



こんにちは！ロジャーです。

あっという間に寒い季節になりました。冬は夏より好きなので、とてもいい気分です。雲南の冬を迎えました。今年の秋に掛合の狭長神社で相撲

の祭りに参加しました。一昨年同じ祭りで初めて土俵に出る経験ができたので、今回は2回目でした。今回また参加しようと思ったきっかけは8月から新しく来た英語指導助手ズバイルさんのお陰でした。ズバイルさんは本格的なスポーツマンで、陸上、柔道、ウェイトトレーニングなどで毎日体を鍛えています。10月に行われた明石高原平和ロードレースで優勝した後、次に相撲体験で一生懸命頑張ると言っていました。

一昨年のデビューより私は土俵に長く残っていて、上達できたと思います。そしてズバイルさんはアファンとモンゴルのレスリング技を披露して周りの皆さんも盛り上がりました。今回多くの友達が応援しに来てくれてうれしかったです。

10月には吉田の菅谷山内たたらに約140人の外国のお客さんが見に来てくださいました。オーストラリア、東南アジアなどの様々な地域から科学の会議

のために島根に来た方たちで、製鉄の歴史に熱心な方々でした。専門用語を良く調べてから随行通訳として一緒に行きました。全国に唯一残るたたら製鉄施設を見た時に皆さんがとても感動しました。吉田と雲南市についての感想も良かったです。日本の人口密度が高く、都会ばかりという強いイメージと違って、爽やかな住みやすい雲南市が素晴らしいと言ってくれました。

実はこの仕事で初めて菅谷たたら高殿に入ることができて、個人的にも感動しました。たたら製鉄の最後の時期に建てられて、当時の最高技術、理想的な立地条件などで選ばれて、今でも保存されていて素晴らしい国の宝だと思います。雲南市の皆様の中で菅谷たたらをまだ見に行ったことがなかったら、機会があれば是非ご覧ください。

雲南市議会9月定例会で「平成19年度公営企業会計（水道事業会計（簡易水道事業を除く。）及び工業用水道事業会計）の決算」が認定されましたのでお知らせします。

水道事業会計

平成19年度中総有収水量（料金収入のもとになった給水量）は318万958m<sup>3</sup>で、給水戸数は1万115戸でした。

総収益7億9,458万円に対し、総費用は7億6,543万円で、2,915万円の当年度純利益を計上することができました。この利益は経営基盤の充実、強化をはかるため、減積積立金として積

み立て、これまでに借り入れた企業債の償還に充てる財源となります。

水道料金総額を有収水量で割った1m<sup>3</sup>当たりの供給単価は197円63銭です。

一方、総費用から受託工事費、付帯事業費及び材料売却原価を差し引いた額を有収水量で割った1m<sup>3</sup>当たりの給水原価は239円58銭です。

この二つを比較すると給水原価が供給単価を41円95銭上回っており、水道料金だ

けでは赤字となっておりますが、一般会計からの営業助成金外収入があるために、結果として黒字決算となっております。

施設の建設、改良及び企業債元金の償還など投資的支出（資本的支出）の総額は9億8,083万円です。その内訳は建設改良費が6億5,809万円、企業債償還金が3億2,274万円でした。他事業との

工程上の都合により、建設改良費2億8,833万円を平成20年度へ繰り越しました。これら資本的支出の財源として、企業債1億9,600万円、国庫補助金1億642万円、その他補助金655万円、

平成19年度 水道事業会計損益計算書

営業収益	6億4,238万円
営業外収益	1億4,990万円
特別利益	230万円
<b>総収益</b>	<b>7億9,458万円</b>
営業費用	5億8,839万円
営業外費用	1億7,704万円
特別損失	0円
<b>総費用</b>	<b>7億6,543万円</b>
<b>当年度純利益</b>	<b>2,915万円</b>
前年度繰越利益剰余金	1億1,256万円
当年度未処分利益剰余金	1億4,171万円

平成19年度 水道事業会計貸借対照表

有形固定資産	120億7,663万円
無形固定資産	478万円
現金預金	10億4,307万円
未収金	1億3,903万円
貯蔵品	582万円
前払金	4,988万円
繰延勘定	5,870万円
<b>資産合計</b>	<b>133億7,791万円</b>
固定負債	4,986万円
一時借入金	0円
未払金	8,354万円
前受金	1,948万円
預り金	426万円
その他流動負債	50万円
仮受金	0円
<b>負債合計</b>	<b>1億5,764万円</b>
自己資本金	27億6,168万円
借入資本金	55億5,342万円
資本剰余金	46億5,925万円
利益剰余金	2億4,592万円
<b>資本合計</b>	<b>132億2,027万円</b>
<b>負債資本合計</b>	<b>133億7,791万円</b>

平成19年度中総契約水量は、58万6,800m<sup>3</sup>でした。総収益4,405万円に対し、総費用は、3,432万円を計上することができました。施設の建設、改良及び企業債元金の償還など投資的支出（資本的支出）の総額は1億2,230万円です。その内訳は建設改良費1億215万円、企業債元金償還金が2,015万円でした。他事業との工程上の都合により、建設改良費4億435万円を平成20年度へ繰り越しました。これら資本的支出の財源として企業債9,964万円及び内部留保資金2,266万円を充てました。主な建設改良事業は、工業用水道取水井整備工事です。

工業用水道事業

平成19年度中総契約水量は、58万6,800m<sup>3</sup>でした。総収益4,405万円に対し、総費用は、3,432万円を計上することができました。施設の建設、改良及び企業債元金の償還など投資的支出（資本的支出）の総額は1億2,230万円です。その内訳は建設改良費1億215万円、企業債元金償還金が2,015万円でした。他事業との工程上の都合により、建設改良費4億435万円を平成20年度へ繰り越しました。これら資本的支出の財源として企業債9,964万円及び内部留保資金2,266万円を充てました。主な建設改良事業は、三刀屋水源地系整備事業、大東北部水道未普及地域解消事業、配水管等支障移転工事です。

雲南市国民健康保険の医療費等の現状について

国民健康保険の医療費について、平成19年度の医療費総額は77億4,594万円となりました。平成18年度より4億6,511万円増で、伸び率は6.39%増。最近5年間の中で最も医療費の伸び率が高くなりました。

雲南市国保の総医療費等の推移（入院+入院外+歯科+調剤費用のみ加算）

	被保険者数 (月平均)	件数	日数	医療費総額 (費用額)	対前年 伸び率	年間1人当 費用額
平成15年度	16,162人	196,084件	510,572日	6,570,874,410円	2.97%	406,563円
平成16年度	16,363人	203,375件	519,860日	6,923,697,560円	5.37%	423,132円
平成17年度	16,487人	206,606件	519,605日	7,130,908,690円	2.99%	432,518円
平成18年度	16,536人	208,007件	511,537日	7,280,834,730円	2.10%	440,302円
平成19年度	16,303人	209,518件	512,400日	7,745,944,836円	6.39%	475,124円

17年度までの3年間は3~5%程度の増加が続いていましたが、18年度は診療報酬の引き下げがあり、2.1%の伸びに留まっていました。しかし、19年度は6.39%の高い伸びとなりました。老人を除く一般分と退職分の医療費総額については、34億5,346万円（前年31億865万円）で、このうち雲南市国保で負担する療養費は、29億14万円（前年度25億6,845万円）となっています。雲南市国保が負担する療養費の総額の対前年の伸び率は9.98%と大幅な伸びとなりました。また、雲南市国保で支払う総医療費に対する負担の割合は約83.9%（昨年度82.6%）と年々増加しています。

下のグラフは雲南市国民健康保険の病気別費用額の順位（平成19年度5月診療分）ですが、高血圧性疾患、悪性新生物、心疾患、脳梗塞等のいわゆる生活習慣病が医療費の上位を占めています。普段から規則正しい生活に心がけて生活習慣病の予防に努め、病気を早期発見早期治療することが重要です。

今年度から特定検診が始まっていますが、定期的な健康診断や体調がすぐれないときは直ぐに医療機関にかかる等、自分の健康に留意しましょう!!

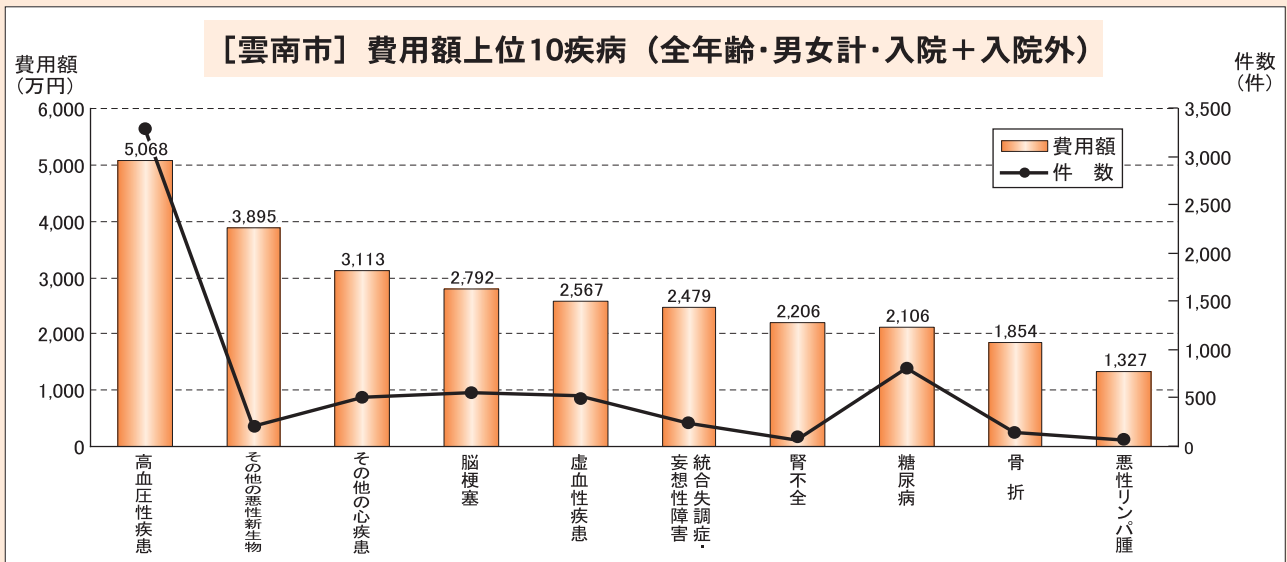

広告枠

私たちは、雲南市のまちづくりを応援しています。

広告枠

私たちは、雲南市のまちづくりを応援しています。





おめでとうございます

◎叙位叙勲受賞

- 正六位 地方自治功勞により 故田中豊繁さん(木次町)
- 従五位 教育功勞により 故浪花寧久さん(木次町)
- 旭日双光章 地方自治功勞により 石飛 隆さん(掛合町)
- 旭日単光章 地方自治功勞により 速水 光さん(加茂町)
- 瑞宝双光章 消防功勞により 廣沢幸博さん(木次町)
- 瑞宝単光章 社会福祉功勞により 芝原章司さん(木次町)
- ◎褒章受賞 黄綬褒章 業務精勵により 佐藤忠吉さん(木次町)
- ◎総務大臣表彰受賞 統計功勞により 岩橋久美子さん(三刀屋町)
- ◎島根県各種功勞者表彰受賞 保健・医療・福祉功勞により 狩野治三さん(大東町)

入札参加資格審査の受付を実施

管財課

☎0854-40-11025

受付区分	平成20・21年度の追加受付	平成21・22年度の定期受付
受付業種	物品の売買及び借入れ、庁舎維持管理等業務	建設工事、測量・建設コンサルタント等業務
受付期間	平成21年1月15日(木) 9:00~ 平成21年1月23日(金) 17:00	平成21年1月5日(月) 9:00~ 平成21年1月30日(金) 17:00
有効期間	平成22年3月31日まで	平成21年4月1日から平成23年3月31日まで
受付場所	雲南市役所総務部管財課(本庁舎3階)	
申請様式	管財課で配布または雲南市ホームページよりダウンロード可	

12月4日~10日は「人権週間」

人権センター

☎0854-42-1767

毎日の生活の中で人権問題と感ずることはありませんか? 法律上どのようなことになるかわからずお困りの方は、松江地方事務局雲南支局(☎0854-42-15210)または、お近くの人権擁護委員までご相談ください。

雲南市内の人権擁護委員のみなさんを紹介いたします。

- 蓮岡 法暲(大東町岡村)
  - 太田多美子(大東町新庄)
  - 内田 慶子(加茂町立原)
  - 田中 久隆(加茂町加茂中)
  - 陶山 文江(木次町寺領)
  - 宇都宮敏章(木次町東日登)
  - 藤原 豊善(三刀屋町中野)
  - 西村三千世(三刀屋町三刀屋)
  - 吉長 雅昭(吉田町吉田)
  - 堀江 光義(吉田町曾木)
  - 佐野 紀子(掛合町掛合)
  - 渡部 正美(掛合町掛合)
- 人権週間の期間中には、下表のとおり、特設人権相談所(無料・秘密厳守)が開設されます。

特設人権相談所

会場	日時
大東町地域福祉センターおおぎ	12月10日(水)10:00~15:00
加茂総合センター*	12月5日(金)9:00~12:00
チェリヴァホール	12月6日(土)13:00~16:00
三刀屋総合センター	12月5日(金)10:00~13:00
吉田農村環境改善センター*	12月2日(火)10:00~13:00
まめなかセンター	12月8日(月)9:00~13:00

\*島根県女性相談員による「巡回女性相談」も併せて行います。

電子証明書の有効期限

市民生活課

☎0854-40-11031

国税の電子申請(e-TAX)などで利用されている電子証明書については有効期間が3年間となっております。発行から3年が経つと自動的に失効しますので、更新を希望される方は顔写真の付いた本人確認書類(運転免許証など)と住基カード、手数料(500円)を持って総合センターへお越しください。

国民年金の納め忘れはありませんか?

市民生活課

☎0854-40-11031

国民年金の保険料は、20歳から60歳までの40年間納めることになっていきます。保険料の納め忘れがあると、将来の年金額が減額になるだけでなく、もしものときの障害年金、遺族年金が受けられなくなる可能性があります。

第1号被保険者の保険料納付

毎月の保険料14,410円(平成20年度)を翌月末日までに納めます。納め忘れてしまえば2年経つと、時効で納めることができなくなりますのでご注意ください。

口座振替で

口座振替なら毎月自動で引き落とされますので、納め忘れもなく便利です。当月末振替の「早割」でお申し込みいただくと、保険料が毎月50円割引されます。

納付書で

社会保険庁から送付された「国民年金保険料納付案内書」に綴られている納付書で納めます。全国の銀行・信用金庫・信用組合・労働金庫・農協・

漁協・郵便局・コンビニエンスストアで納めることができます。

インターネットで

パソコンや携帯電話を使ってインターネット経由で納めることもできます。「Pay easy」マークのついていない納付書が対象で、金融機関とのインターネットバンキング契約が必要となります。

保険料の追納制度

国民年金保険料免除制度や学生納付特例、若年者納付猶予制度を受けておられた方は、その後、免除の承認を受けていた期間分の保険料を遡って納付することができます。

●老齢基礎年金、旧国民年金の老齢年金、通算老齢年金の受給権者の方は追納することができます。

●追納期間は10年以内です。

●追納する保険料は、承認を受けた年度から2年を過ぎると、保険料の免除を受けた当時の保険料額に、経過期間に応じて定められた加算率を乗じて得た額を加算した額になります。

松江社会保険事務所

☎0852-23-9542

平成21年度分個人住民税の主な改正点

税務課

☎0854-40-11034

1 寄附金税制の拡充  
これまで、所得税の控除対象であった寄附金のうち、島根県が寄附金控除の対象と認められた社会福祉法人、NPO法人などの公益法人に寄附した場合の寄附金が、新たに住民税の控除対象となりました。

また、地方公共団体に対する寄附金(ふるさと納税)についても、所得税と住民税とあわせて全額を控除できるようになりました。ただし、住民税所得割額の1割を上限とします。

これらの寄附金をあわせて5千円を超える部分が控除の対象となります。控除を受けるには、領収書を付けて、確定申告を行ってください。

2 公的年金からの特別徴収

平成21年10月から65歳以上の方の公的年金にかかる住民税が公的年金から差し引かれ

る「特別徴収」が始まります。該当となる方には6月の住民税納税通知書でお知らせします。

3 住宅ローン減税の申告

住宅借入金等特別控除は所得税の制度ですが、所得税から住民税への税源移譲により所得税が減少した結果、所得税額で控除しきれなくなる場合に、翌年度の住民税から減額するものです。平成11年から平成18年までに入居した場合が対象です。今年度から実施されていますが、該当の方は毎年申告が必要です。申告期間中に忘れずに申告してください。

【確定申告をされない方】

源泉徴収票を添付して税務課または各総合センターへ提出  
【確定申告をされる方】  
確定申告書とともに税務署へ提出

今月の税金

- 国民健康保険料(第9期)
- 固定資産税(第3期)
- 後期高齢者医療保険料(12月分)

納期限は12月25日(木)



広 告 枠

私たちは、雲南市のまちづくりを応援しています。

広 告 枠

私たちは、雲南市のまちづくりを応援しています。

**農用地区域変更申請は来年1月30日までに**

農林振興課  
☎0854-40-1051

農業委員会事務局  
☎0854-40-1092

農業振興地域整備計画に定める農用地区域内の農地を転用する場合は、農用地区域からの除外の手続きが必要です。農用地区域への編入や農業用施設等の用地として用途を変更する場合についても手続きが必要です。

定められた手続きを行わず無断で転用等を行うと、法律により罰せられますのでご注意ください。

**農地転用とは**  
農地を住宅用地や駐車場、墓地など農地以外のものにするを「転用」といいます。この転用をするためには、農地法上の届出・許可が必要です。自分の土地であっても自由に転用することはできませんし、どこでも許可が得られるとは限りません。

**農用地区域とは**  
島根県では、将来にわたり農業の振興を図る必要があると認められる地域を「農業振興地域」として定めており、

その区域内の農地（農用地区域）は原則として転用ができないことになっています。

**農用地区域内での転用には**  
この農用地区域内でやむを得ず転用する場合は、「農用地区域からの除外」を行う必要があります。

転用を計画している方は、事前に雲南市農林振興課、農業委員会事務局または地元農業委員さんに相談し、除外手続きが必要な場合は除外申請書を提出してください。

なお、中山間地域等直接支払制度の対象農地（集落協定地）及び農地・水・環境保全向上対策の対象農地は、制度期間中は転用できませんのでご注意ください。（交付金の返還対象になります。）

**除外申請の時期は**  
雲南市での除外等申請の受付は、毎年7月末と1月末の年2回を予定しております。受付後、県との協議等を経て手続きが完了するまで5カ月程度かかると思われます。

除外申請から転用許可まではかなりの日数（約半年）を要しますので、転用の計画がある方は早めに相談・手続きをしてください。

**幼稚園児の募集**

学校教育課  
☎0854-40-1072

平成21年4月に市内の幼稚園へ入園する幼児を次のとおり募集します。

教育委員会学校教育課、各幼稚園及び各総合センターに入園願書がありますので、印鑑をご持参の上、お申し込みください。

**【入園対象】**  
それぞれ次の該当期間に出生した幼児

【問い合わせ】（局番はいずれも0854）

大東幼稚園	☎43-2710	西幼稚園	☎43-6005
佐世幼稚園	☎43-2817	阿用幼稚園	☎43-2199
久野幼稚園	☎47-0163	海潮幼稚園	☎43-2298
加茂幼稚園	☎49-6761	木次幼稚園	☎42-2173
斐伊幼稚園	☎42-2130	寺領幼稚園	☎42-0870
西日登幼稚園	☎42-0875	温泉幼稚園	☎48-0011
三刀屋幼稚園	☎45-2168	飯石幼稚園	☎45-2751
鍋山幼稚園	☎45-3762	中野幼稚園	☎45-2451

**【申込受付期間】**  
12月1日（月）～12月15日（月）

**【保育料】**  
年額62,400円（月額5,200円）

※保育料のほかに、給食費などが必要です。

●1年保育 5歳児 平成15年4月2日～  
●2年保育 4歳児 平成16年4月1日～  
●3年保育 3歳児 平成17年4月1日～平成18年4月1日

# 広 告 枠

月 日	大東町・加茂町・木次町・三刀屋町		吉田町・掛合町
	可燃ごみ 雲南エネルギーセンター (☎0854-49-6332)	不燃ごみ リサイクルプラザ (☎0854-42-3391)	可燃ごみ・不燃ごみ いいクリーンセンター (☎0854-72-9217)
12月26日(金)	通常通り		通常通り
12月27日(土)・28日(日)	休 み		
12月29日(月)・30日(火)	通常通り*	通常通り	通常通り
12月31日(水)～1月4日(日)	休 み		
1月5日(月)	以降、通常通り		

※一部収集区域に変更があります。詳細はケーブルテレビ、有線放送等でお知らせします。

**年末年始のごみ収集**  
環境対策課  
☎0854-40-1033

年末年始のゴミの収集日程は次のとおりです。皆様のご協力をよろしくお願いいたします。

年末の直接持ち込みは、できるだけ12月19日（金）までに行ってください。

**平成21年度 保育所入所の申し込み**  
子育て支援課  
☎0854-40-1044

平成21年度の保育所入所児童を募集します。

**【入所の基準】**  
保育所での保育は、児童の保護者が次のいずれかに該当することにより当該児童を保育することができないと認められ、かつ同居の親族その他の者が当該児童を保育することができない場合に行います。

- ① 児童の親が家庭の外で仕事をすることを常としているため、その児童の保育ができない場合
- ② 児童の親が家庭で児童とはなれて日常の家事以外の仕事をすることを常としているため、その児童の保育ができない場合
- ③ 死亡、行方不明、拘禁などの理由により親がいない家庭の場合
- ④ 親が出産の前後、病氣、負傷、心身に障害があったりするなどで、その児童の保育ができない場合
- ⑤ その児童の家庭に長期にわたる病人や、心身に障害のある人がいるため、親がい

つも看護にあたっており、その児童の保育ができない場合

- ⑥ 火災、風水害、地震などの不幸があり、その家庭を失ったり、破損したりしたため、その復旧の間、その児童の保育ができない場合
- ⑦ その他保育ができないと認められる場合、求職中の場合

**【保育料】**  
4,500円、48,000円

児童の属する世帯の所得税額及び市民税額と児童の年齢により決定します。

当該年度にすべての土曜日を休所される場合、保育料を減免します。

**【申込方法】**  
新規に入所を希望される方は、子育て支援課、各健康福祉センターに備え付けの入所申込書及び就労証明書等により各保育所管轄の健康福祉センターへ提出してください。

保育所での入所受付はできません。

平成21年度中に産後休暇・育児休業が終了し、職場復帰される方で年度途中から入所を希望される方も同様の手続きをしてください。

現在入所中の児童の保護者

# 広 告 枠

わかちあう 仕事も 家庭も 喜びも

男女共同参画週間 平成20年度標語

男女共同参画センター ☎0854-42-1767・女性相談専用 ☎0854-42-3838

～男女共同参画への取り組み紹介～

木次町の地域自主組織「日登の郷」では、地域づくりに女性の意見をもっと反映させようと平成20年度は、各地区から女性を選出してもらい、56人の部会構成員中11人が女性となりました。このように、地域自主組織や自治会などの役員に積極的に女性を登用し、女性の視点を取り入れた地域づくりを進めて頂きたいと思えます。

雲南市	市民宣言
男女共同参画10か条	

6条 社会を支えているのは、私たち、みんなです！男女の区別なく地域活動に参画しましょう。

【おしゃべりサロン】

10月25日、斐伊公民館で「おしゃべりサロン」を開催しました。参加者は34人。島根大学名誉教授猪野郁子さんの講演「男女共同参画をめざして 家庭で地域でパートナーシップを形成しよう」をきき、その後、4つのグループに分かれ普段感じていることなどを自由に話しました。



12月は、加茂公民館で行います。  
12月13日(土) 14:00～16:00

男女共同参画シンボルマーク募集

平成21年に男女共同参画社会基本法制定10周年を迎えるにあたり、男女共同参画推進を広く呼びかけるためのシンボルマークを募集しています。募集要項など詳しくは内閣府男女共同参画局ホームページ (<http://www.gender.go.jp/>) をご覧ください。

募集期間 12月26日(金)まで(必着)

【出前講座】

「出前講座」として10月12日に中野公民館大会、11月2日に海潮地区振興大会で、家庭や地域における男女共同参画を推進するための寸劇を上演しました。



大東町総合型地域スポーツクラブの設立

保健体育課

☎0854-40-11075

10月19日、市内で2番目となる総合型地域スポーツクラブが大東町で設立されました。このスポーツクラブは、地域住民の誰もが、それぞれの体力や年齢、興味、目的に応じて、いつでも、どこでも、いつまでもスポーツに親しむことができる生涯スポーツの振興をめざして設立されたものです。

当日は、会場の大東体育文化センターで設立総会が開催された後、記念事業として「大東よいこウオーキング」が会場をスタート・ゴールとする約5・5キロのコースで開催され、参加者100名の方に、心地よい汗を流していただきました。

今後、会員を募集して様々なスポーツ活動が行われる予定です。

放送大学4月生募集

生涯学習課

☎0854-40-11073

放送大学では平成21年度第1学期(4月入学)の学生を募集中です。

放送大学はテレビ等の放送を利用して授業を行う通信制の大学です。心理学・福祉・経済・歴史・文学・自然科学など、幅広い分野を学べます。働きながら学んで大学を卒業したい、学びを楽しみたいなど、様々な目的で幅広い世代、職業の方が学んでいます。出願期間は平成21年2月28日までです。資料を無料で差し上げますので、お気軽にご請求ください。

放送大学島根学習センター

☎0852-28-5500



うんなん家庭の日

毎月第30日曜日は

12月21日

生涯学習課 ☎0854-40-11073

国からのお知らせ

裁判員制度 初めての名簿記載通知

平成21年5月21日から裁判員制度が始まります。裁判所では、本年10月下旬から11月上旬までの間に翌年分の裁判員候補者名簿を作成し、本年11月下旬から12月上旬までの間に、名簿に記載されたこと

の通知(名簿記載通知)をお送りします。この通知は、裁判所にお越しいただくためのお知らせ(呼出状)が届く可能性があります。事前に伝ええるものです。裁判員制度へのご理解とご協力をお願いします。松江地方裁判所総務課

☎0852-23-1701

「韓国青年訪日研修団」ホストファミリー募集

韓国青年訪日研修団が平成21年1月6日から10日間の日程で来日し、その滞在中に島根県でホームステイを行い、日本の実生活に触れるとともに、島根県民と交流する機会を設けることとなりました。

韓国との国際交流や、日本語を学習する外国青年のホームステイ受け入れに関心のある方など、ホストファミリーご希望の方は、氏名・住所・連絡先をお知らせください。

- ホームステイ期間 平成21年1月10日(土) 14:30頃から(2泊3日) 平成21年1月12日(月) 9:00頃まで
- 集合及び解散場所 ホテル宍道湖(松江市西嫁島2丁目10-16)
- 1家庭の受入数 1~2名(1家庭につき1名が原則)
- 募集家庭数 28家庭程度
- 募集締切 平成20年12月12日(金)
- 申し込み・問い合わせ 島根県文化国際課 ☎0852-22-6459/FAX 0852-22-6412

広告枠

広告枠

# 12月の行事・検診 など

## 第2回 雲南市民歳末余芸大会

**日時** 12月7日(日) 12:00 開場  
13:00 開演 (16:30 終了予定)

**場所** 三刀屋文化体育館アスパル

**入場料** 前売 1,000円 (当日 1,200円)  
全席自由、中学生以下無料

【問】雲南市社会福祉協議会 ☎0854-42-9888

人権C ☎42-1767

### ◆定例公開講座

人権C 12日(金) 19:00~21:00

### ◆女性弁護士による法律相談

男女共同参画C 11日(木) 13:00~15:30  
(要予約)

健康推進課 ☎40-1045

◆乳幼児健診	乳児健診 (大東・加茂地区)	加茂健康福祉C	4日(木)	13:00~ (4カ月児) 13:45~ (10カ月児)
	乳児健診 (木次・三刀屋・吉田・掛合地区)	木次健康福祉C	11日(木)	13:00~ (4カ月児) 13:45~ (10カ月児)
	1歳6カ月児・3歳児健診 (大東・加茂地区)	大東健康福祉C	17日(水)	13:00~ (1歳6カ月児) 14:00~ (3歳児)
	1歳6カ月児・3歳児健診 (木次・三刀屋・吉田・掛合地区)	三刀屋健康福祉C	18日(木)	13:00~ (1歳6カ月児) 14:00~ (3歳児)

### ◆健康体操教室

健康体操	加茂健康福祉C	毎週金曜日	9:00~10:00
3B体操	加茂健康福祉C	1日(月)、15日(月)	13:30~15:00
水中ウォーク教室	三刀屋健康福祉C	9日(火)	10:00~11:30
高齢者体操教室	大東健康福祉C	11日(木)	9:30~11:00
	佐世公民館	25日(木)	9:30~11:00

### ◆がん検診

胃がん	仁寿会	8日(月)	8:30~9:30
	三刀屋健康福祉C	9日(火)	8:30~9:30
子宮頸がん	三刀屋健康福祉C	19日(金)	9:30~10:30 13:30~14:30



### ◆断酒会

加茂健康福祉C	1日(月)	18:30~20:30
吉田ふるさとC	4日(木)	19:00~21:00
大東町地域福祉Cおおぎ	9日(火)	19:00~21:00
下熊谷地域福祉サブC	15日(月)	19:00~21:00
掛合まめなかC	17日(水)	19:00~21:00
三刀屋健康福祉C	27日(土)	19:00~21:00

雲南保健所 ☎42-9642

### ◆その他相談

こころの健康&もの忘れ相談(予約制)	雲南保健所	10日(水)	13:00~15:00
がんサロン「陽だまり」	雲南保健所	11日(木) 25日(木)	10:00~15:00
交通事故巡回相談 【問】交通事故相談所 ☎0852-22-5102	出雲市役所	18日(木)	9:00~15:00
アルコールによる困りごと相談(予約制)	雲南保健所	22日(月)	13:00~15:00

※内容、場所、日時の順に記載。  
Cはセンターの略、市外局番は記載のないものはいずれも0854。

# 12月

## 子育て支援センターなどのスケジュール

教室・相談 あおぞら	子育て教室 4日(木) 9:30~11:30
	手作りおもちゃづくり 5日(金) 9:30~11:30
子育てサロン	赤ちゃん教室 9日(火) 9:30~11:30
	子育て相談 12日(金)、26日(金) 10:00~16:00
地域サークル 9:30~11:30	ほかほかひろば 幡屋公民館 1日(月) 9:30~11:30
	木馬 おおぎ 2日(火)、9日(火)、16日(火)、 毎週木曜日 9:30~15:30
保育園 開放日	うしお 桂荘 12日(金) 9:30~11:30
	各施設とも給食 試食は要予約
子育てサロン 10:00~	つくしっこ広場 かも 毎週水曜日 24日はクリスマス会☆誕生会 ※ぶちつくしっ子合同
	ぶちつくしっこ広場 かもてらす 第2金曜日 12日(金)(フリースペース)
支援センター かも 10:00~	おはなしのへや 1日(月)
	子育てママのリフレッシュタイム(要予約) 8日(月)
支援センター きすき 10:00~	りんごちゃん広場 (0~1才半まで) 15日(月)
	れもんちゃん広場 (1才半以上) 18日(木)
出前保育	保育所の食事体験(要予約、各年齢親子2組ずつ) 1日(月)「ひよこ」2日(火)「りす」3日(水)「うさぎ」
	クリスマスグッズ作り 2日(火)、9日(火)
教室・相談 きすき	誕生会(誕生児は要予約) 4日(木)
	ミュージックケア(要予約) 12日(金)
社協 子育てサロン 10:00~12:00	クリスマス会(要予約) 18日(木)
	日登公民館 17日(水) 10:00~12:00
支援センター みとや	臨床心理士相談日(要予約) 3日(水)
	ベビーマッサージ(要予約) 16日(火) 10:00~
保育園開放日	育児相談 19日(金) (9:30~11:00 受付)
	にこにこクラブ(参加費 一家族100円)
子育てサロン 10:00~12:00	西日登公民館 10日(水)
	高齢者コミュニティC 24日(水)
支援センター みとや	クリスマス会(要予約) 12日(金) 10:00~
	よしだ・たい 4日(木)、20日(土) 9:30~
保育園開放日	あいふあくらぶ 吉田健康福祉C 17日(水) 9:30~
	毎週水曜日 9:00~11:00
支援センター 夢の子	ミニクリスマス会 3日(水) 9:30~11:00
	子育て相談日 10日(水) 9:30~11:00
社協子育てサロン 9:30~11:30	クリスマス会(保育所行事) 13日(土) 9:00~12:00
	昼食試食会 17日(水) 11:00~12:00
大保	クリスマス会(要予約) 17日(水) 10:00~12:00
	ゴーゴー★サロン 好老C 4日(木)、18日(木)

大保：大東保育園 ☎43-6132、かもめ：かもめ保育園 ☎43-3010、あおぞら：あおぞら保育園(大東子育て支援センター) ☎43-9500、おおぎ：地域福祉センターおおぎ ☎43-5610、桂荘：大東農村改善センター桂荘 ☎43-2414、かも：加茂子育て支援センター ☎49-6723、きすき：木次子育て支援センター ☎42-2030、みとや：三刀屋子育て支援センター(三刀屋健康福祉センター内) ☎45-9501、よしだ：吉田保育所 ☎74-0330、たい：田井保育所 ☎75-0201、夢の子：かけや夢の子園 ☎62-9900  
Cはセンター、市外局番はいずれも0854

# 図書館だより

大東図書館 ☎0854-43-6131

12月の休館日 毎週金曜日、23日(火・祝)、28日(日)(図書整理日)、  
29日(月)~1月3日(土)(年末年始休館)

### イベント案内

「こぐまちゃんくらぶ」毎週月曜日 10:30~ わらべうた遊びなど  
◆新着の本(抄) ◆宮城谷昌光「新三河物語 全3巻」「三国志(七)」◆平  
岩弓枝「華族夫人の忘れもの 新・御宿かわせみ」◆石田衣良「5年3組リョウ  
タ組」◆菅田哲也「武士道ペンション」◆大沢在昌「黒の狩人(上)(下)」  
◆恩田陸「きのうの世界」◆重松清「僕たちのミシシッピ・リバー」◆長嶋有  
「ぼくは落ち着かない」◆出久根達郎「抜け参り葉草旅」◆佐藤愛子「こん  
なことでよろしいか 老兵の進軍ラッパ」◆松本秀太郎「ひつこ虫」◆佐藤多  
佳子「夏から夏へ」◆辻本敬順「くらしの仏教語彙事典(上)(下)」◆鈴木由  
紀子「最後の犬 天璋院篤姫と和宮」◆三浦文夫「福祉サービスの基礎知  
識」◆望月幸代「親が倒れる前に必ず読んでおきたい本」◆世界文化社「人  
気の鍋もの102」◆田部井淳子「実践エイジング登山 いつても山を」ほか

木次図書館 ☎0854-42-1021

12月の休館日 毎週月曜日、23日(火・祝)、28日(日)(図書整理日)、  
29日(月)~1月3日(土)(年末年始休館)

### イベント案内

☆読み聞かせボランティア講座 6日(土) 13:30~16:15  
☆おはなしレストラン 14日(日) 10:30~11:30  
☆よみかたりのじかん 毎週木曜日 14:30~  
◆新着の本(抄) ◆平岩弓枝「華族夫人の忘れもの 新御宿かわせみ」◆大  
沢在昌「黒の狩人(上・下)」◆乃南アサ「犯意」◆真保裕一「霸王の番人  
(上・下)」◆諸田玲子「美しいさ」◆真藤順文「地図男」◆湊かなえ「告  
白」◆石田衣良「シューカツ!」◆ニコラス・スパークス「最後の初恋」◆黒柳  
徹子「徹子さんの美になる言葉」◆五木寛之「遊行の門」◆酒井順子「おば  
さん未満」◆佐藤洋二郎「沈黙の神々②」◆中村うさぎ、倉田真由美「うさた  
まの妖怪オンナ科図鑑」◆伊藤健太郎「男のための自分探し」◆江原啓之  
「傷つくあなた」◆高野優「高野優の育児の学習」◆将口泰浩「チベットから  
の遺言」◆板木利隆「からだにいい野菜の便利帳」◆山田邦子「大丈夫  
だよ、がんばろう!」◆神仁司「錦織圭 15-0」◆小川宏「小川宏の心に  
残るいい話」◆岡田昭子「マクロビオティック料理始め」

加茂図書館 ☎0854-49-8739

12月の休館日 毎週木曜日、23日(火・祝)、28日(日)(図書整理日)、  
29日(月)~1月3日(土)(年末年始休館)

司書がおすすめ! クリスマスも近いのでこんな「おくりもの」  
の絵本はいかがでしょう?

### 『まどから おくりもの』 五味 太郎：作 偕成社

きょうはどうやらクリスマス。サンタさんが贈り物を配っ  
てまわります。窓に開いている穴からのぞく動物の一部  
を見て、贈り物を入れていきます。「ここはねずみさんの  
おうち」「ここはねこさんのおうち」「ここは…」おやあや?  
家の中はサンタさんが思った動物とは違っているようです。あわてもののサン  
タさんの思い違いが楽しいしげ絵本です。

### 『おくりものはナンモナイ』 パトリック・マクドネル：作 谷川 俊太郎：訳 あすなろ書房

ネコのムーチは大好きなイヌのアールに贈り物をしたいと思いました。けれど  
アールはなんでも持っています。何を贈ればよくなるか、  
うんと考えて「ナンモナイ」を贈ることを  
思いつきます。でも、「ナンモナイ」はどこにあるので  
しょうか?ムーチは探しに出かけますが…。よみ終わると  
心がホッとされるシンプルな絵本です。

# ふるさと雲南の未来にむけて 応援をいただきありがとうございます。

本年7月にスタートした、「雲南市寄附によるふるさと政策選択条例」（ふるさと納税）により、これまで、9人の皆様から142万円のご寄附をいただきました。賜りました寄附金は、「政策選択基金」に積み立て、ご指定いただいた用途に、有効に活用させていただきます。なお、具体的な用途などについては、本年度分を取りまとめた後、改めてお知らせいたします。

## ふるさと納税とは…

生まれ育ったふるさとや、思いを寄せる地方公共団体（都道府県や市町村）を応援したいという気持ちをかたちにする仕組みとして、地方公共団体に対して寄附をした場合に、税制上の優遇措置を受けることのできる制度です。

## ふるさと納税は、随時受け付けております

皆様には、お申し込みの際に、寄附金の用途を7つの政策（事業）からお選びいただけます。政策（事業）をお選びいただかなかった場合は、市長が皆様にかわりいずれかの政策（事業）を選択します。

- ・市民と行政の協働のまちづくり
- ・地域自主組織の活動展開事業 地域福祉活動の充実、コミュニティビジネスの支援のために
- ・ふるさと風景づくり事業 さくらの名所づくりと桜守育成支援、市民主体の風景づくりの推進のために
- ・身体教育医学研究所うんなんの活動促進事業 子どもの健全な身体を育む活動展開、運動指導者育成支援のために

- ・ふるさと教育推進事業 ふるさと読本作成、キャリア教育（職場体験など）の推進、食育活動の推進のために
- ・観光交流推進事業 映画や地域資源を活用した観光ツアー開発、観光ボランティア育成のために
- ・地域資源を活かした交流事業 銅鐸や神話に関わる情報発信と交流、食を核とした交流のために

ふるさと雲南を離れて生活しておられる皆様や、お知り合いの皆様へ「雲南」の魅力をお伝えいただくなど、お力添えをいただければ幸いに存じます。



インターネットを利用し、申込手続きを行うことができます。雲南市ホームページ (<http://www.city.unnan.shimane.jp/>) に接続し、「ふるさと納税」で検索して申込画面へお進みください。携帯電話からの接続に際しては、右の二次元バーコードをご利用いただくと便利です。



## 編

## 集後記

表紙の写真は白黒ですが、本当はきれいな秋の色が温泉幼稚園の近くにありました。心地よい光がさす晴れた日でしたが、11月中旬に半そでで走り回る子どもたちの元気よさには感心します。忘・新年会の季節ですね。「こんにちは、保健師です。」のコーナーにもありましたが、飲みすぎないように心がけて、元気に新しい年を迎えたいものです。

体調のことはもちろんです。最近、「飲酒運転」によるひき逃げ事件が多く報じられます。飲酒運転は絶対にしてはいけません。自分にも言い聞かせています。

季節を感じながら市報の編集作業をし、冬切を迎えるたびに「またひと月過ぎたな」と息をつきます。早いもので今年も暮れようとしています。1年を振り返る季節ですね。ほろほろ年賀状の準備もしないといけません。この年の瀬も慌しく過ぎていきそうです。

## 季節ごよみ



## 寒い夜を照らす光

あちこちでキレイな色のイルミネーションが輝きます。今年も残すところ一月です。

・市報うんなんは、お近くの総合センターや公民館にもあります。  
・市報うんなんに対するご意見、ご感想はこちらまで！

政策企画部 情報政策課

[unnan-city@city.unnan.shimane.jp](mailto:unnan-city@city.unnan.shimane.jp)

人口 44,249人   
 男性・21,304人  
 世帯数 13,653世帯   
 女性・22,945人  
(平成20年11月1日現在)