



いのち 生命と神話が息づく新しい日本のふるさとづくり



# 製鉄の歴史と文化 『たたら製鉄』

5月4日、吉田町の和鋼生産施設で「小だたらの公開操業」が行われ、村下の職人技を見ようと大勢の人が訪れました。

## 今年度のたたら体験プログラム

- 大人向け小だたら操業(7/29～31)
- 親子で小だたら操業(8/5～7)
- 近代だたら操業(10/5・10/8・10/9)

【問】(財)鉄の歴史村地域振興事業団 ☎0854-74-0311

市 Public Relations  
報

2006  
**6**  
No.19

# いんふ

- 2-3 雲南市総合計画策定に向け
- 4-5 平成17年度 寄付者一覧 ほか
- 6-8 **雲南市NEWS**
- 9 わがまちの巧み
- 10 国際交流員の迷言コーナー ほか
- 11 緑のふるさと協力隊着任 ほか
- 12-13 ふるさとウォッチング
- 19 **こんにちは保健師です⑮**

「平和を」の都市宣言のまち 雲南市

## ■雲南市地域計画の紹介

地域計画は、地域委員会で検討された計画であり、個性と魅力ある地域づくりを進めるため、各地域ごとの発展・基本方向を示すとともに、各地域の現状や課題に応じ、市民が参画・協働しながら地域の自立・自律をめざす「市民のための市民の手による地域づくり」を示した計画です。

## ■地域委員会での検討状況

地域のまちづくり目標		基本方針	施策
大東 地域計画	すべての人にとって 安心・快適な定住地域づくり	安心安全な地域づくり 子育て支援・保健・医療・福祉・教育等のネットワークづくり 豊かな伝統文化の保全と活用 定住の促進	*交通安全・防犯体制の充実 *防災体制の充実 *子育て支援等活動団体の活動促進 *NPO法人設立支援 *大東七夕祭・須我神社・神楽などの伝統文化・芸能の継承および生涯学習活動の充実
	市民活動の拡大・連携による 活力ある地域づくり	市民活動の情報共有 豊かな自然・地域資源を有効に活用した市民主体の観光・交流の振興 市民活力につながる魅力ある産業の推進	*定住基盤の整備 *全員参加のまちづくり *団塊世代のU・Jターンの促進 *市民活動情報交換の場づくり *地域でのふれあい、支え合い活動の推進 *ホテル・丸子山公園などの地域資源の活用 *伝統文化・自然資源を活かした都市交流 *海潮温泉などの地域資源を活用した観光ルートづくり *特産品の商品開発とブランド化 *産業を再構築するため、リーダーの育成と後継者対策
加茂 地域計画	歴史文化の薫る「学び」と「交流」 の拠点となるまちづくり	銅鐸文化の醸成と普及 文化・スポーツ活動による交流拡大 中心市街地の活性化 加茂の特色をいかした農業の振興 人材の発掘と地域貢献	*加茂岩倉遺跡の集客力の向上 *炎の美術館の建設・運営 *体験型観光の推進 *文化、スポーツ施設の利用向上 *生涯学習の拠点としての図書館の充実 *道路整備 *広場、公園の整備 *公共施設の有効活用 *商店街の活性化 *集客イベントの常時開催
	全町公園都市化の推進等による 住みよい暮らしの環境づくり	全町公園都市化の推進 自然環境に恵まれた快適な住宅団地の建設 安心・安全対策の推進	*地域特産物の育成 *加茂まちづくり大学の設置 *若者による「加茂まちづくり研究会」の設置 *「地域の花」の選定と植栽運動の推進 *フラワーステーション事業の活性化 *環境美化活動の推進 *地域振興基金を活用した公園化事業の実施 *河川敷の整備 *2世帯住宅の建設 *フルーツ・フラワーパークの整備 *観光客用宿泊施設の設置 *赤川の水害対策 *交通安全対策
木次 地域計画	日本一のさくらのまちづくり	日本一のさくらのまちづくりの先導 雲南市全域へ桜を拡大・発信	*さくら祭りの連携と充実 *木次公園など桜名所づくりや商品開発 *物語や俳句などの文化振興 *保育や新植を充実 *桜の苗木生産と供給
	中心的市街地の整備	市街地の整備	*市街地の整備
	健康農業の推進	健康農業の普及 食育運動の展開	*6次産業化の推進 *顔の見える農業の推進 *生産者と消費者の交流による食育運動
	尾原ダムを活かしたまちづくり	尾原ダム建設の促進 「地域に開かれたダム」整備計画に基づく事業の推進 ダムや斐伊川河川敷を活用した交流の推進	*尾原ダム建設の促進 *残土処理場の活用 *物販・交流の推進 *ボート教室や競技会の開催 *ダム湖まつりや植樹の実施 *斐伊川河川敷の活用
	雇用創出と産業の拠点を活かした まちづくり	新産業の創出 商工業の振興	*新産業立ち上げ支援 *企業誘致の推進 *既存企業との連携強化 *商店街の整備 *融資制度等の確立
三刀屋 地域計画	広域的な人的・物的交流による 活力のある地域づくり	平和のまちづくり交流 産業交流・観光交流 情報交流	*平和賞の継続と如己の会の拡充 *永井隆記念館の整備充実と図書機能の新設 *「平和を」の発信基地 *IC周辺の整備 *花のまちづくり *「平和を」の里として観光PR *古民家の活用 *天満宮例大祭とみとやっこまつりの活性化 *三刀屋情報の発信
	住みたい 住みつけたい定住地域づくり	住民に魅力ある市街地づくり 安心できる子育て環境 多彩な地域内教育の実践	*「ほっと安らげるまち」の推進 *地域での子育て活動をする場所づくり *地域ボランティアの養成と充実 *自然を活用した教育の推進 *松本古墳群の活用 *明石緑が丘公園の活用 *小中学校での一貫した平和学習の推進
吉田 地域計画	安全・安心な暮らしと 一人ひとりが活躍できる生活環境	だれもが健康、安全、安心、活躍できるまちづくり 地域で支え合う仕組みづくり	*健康増進、健康維持の取り組みの充実 *小規模多機能型居宅介護事業所の設置 *身体教育医学研究所との関わり *地域の相互連携の強化 *少子社会対応
	地域資源を活用した 「交流」あるまちづくり	地域資源を活かす活動 高速道路の活用	*地域の「ごっつお」再認識と継承 *地区独自の活動の充実 *知識や技術の継承・伝習の推進 *既存施設の有効活用等 *グリーンツーリズムと産業観光の支援 *有機産品と農業の取り組みについて *高速道路の活用
掛合 地域計画	農村景観の保全とふるさとの 魅力を活かした地域づくり	まち並み・農村景観の保存 観光振興 若者に魅力あるふるさとづくり	*掛合の街並み保存 *田舎のもてなしによる農村景観維持と活性化 *文化人招へい事業による地域づくり *安心、安全で地球に優しい環境づくり *ふるさとの農地や山林の保全 *魅力ある観光地づくり *新たな観光ルートづくり *滝と清流を活かしたコミュニティビジネス
	幅広い住民・コミュニティ活動に よる活力ある地域づくり	地域を担う人材育成 コミュニティの多彩な連携	*コミュニティビジネスによる地域づくり *高齢者まで安心して暮らせる定住環境づくり *地域における若者たちの活躍の場 *空き家の住宅活用 *地域を担う人材育成 *伝統芸能の保存継承 *まちづくりへの参加促進
		地域で支えあう社会づくり	コミュニティの多彩な連携 地域で支えあう社会づくり

# 雲南市総合計画策定に向け

～『<sup>いのち</sup>生命と神話が息づく新しい日本のふるさとづくり』をめざして！～

## 雲南市及び市関係施設への寄付（敬称略） ありがとうございました



平成17年度中に雲南市及び市関係施設へ、多くの方から寄付をいただきました。

紙面をもってお礼に代えさせていただきます。ありがとうございました。

なお、今回は平成17年4月から平成18年3月までの期間に、市役所総務部総務課へ報告があったもののうち、5万円相当額以上の寄付があったものを掲載しています。

寄贈先	寄贈者	寄贈年月日	品名など
雲南市	J A 雲南	H17.9.21	カーブミラー（27基）
雲南市人権センター	加茂町加茂中 土江義雄	H17.4	書一式
雲南市教育委員会	斐川町上直江 出雲村田製作所社員会	H18.1.30	図書カード
旧大原郡内各小中学校及び各児童施設	大仁地区更生保護女性会	H17.9	図書購入資金
大東学校給食センター	木次町東日登 木次乳業(有)代表取締役 佐藤貞之	H18.3	冷蔵庫
海潮中学校	海潮地区の皆様		寄付金
	大東町中湯石 高島ハルエ		玄関の生花（1年間）
大東小学校	大東教育振興会	H17.9.22	児童図書・カーテン
	大東小学校祖父母会	H18.3.17	児童図書
	平成17年度卒業生	H18.3.17	移動式案内板
大東幼稚園	大東教育振興会	H17.12.6	太鼓橋（2年計画）
阿用幼稚園	阿用教育後援会	H17.8.1	CDラジカセ他 シュレッター
		H18.1.31	
海潮幼稚園	海潮地区振興会	H18.3	園舎新築に伴う寄付（遊戯室 拡声装置、ビデオカメラほか）
	横山医院 横山和裕	H18.3	寄付金
大東保育園	富士書店	H18.3.30	ポリフォームブロックセット

寄贈先	寄贈者	寄贈年月日	品名など
加茂図書館	東京都 岡 信子	H17.8.26	図書資料（500冊）
	速水保孝	H17.8.26	図書資料（2309冊）
	加茂中学校第34期卒業生	H17.8.26	図書カード
	松江市 ティエスケー情報システム(株)	H17.8.26	図書カード
	加茂町加茂中 榎原義定	H17.8.26	図書カード
	加茂町神原 鏑木 篤	H17.8.26	図書カード
	加茂町加茂中 久我俊子	H17.8.26	図書カード
	旧加茂町職員一同	H17.8.26	図書カード
	加茂中学校第13期卒業生	H17.8.26	図書カード
	加茂町南加茂 加藤義雄	H17.8.26	図書資料
雲南市	(株)ネスター 小神野富三	H17.11.30	ピリオネア大学指定寄付
斐伊小学校	山根医院 山根 林	H17.9.1	児童図書（1年分）
	木次町里方 曾田耕市	H18.3.3	さすまた
	斐伊教育後援会	H17.6.28	寄付金
斐伊幼稚園	斐伊教育後援会	H17.6.1	掃除機、歯科検診用具
寺領小学校	日登教育振興会	H17.6.1	寄付金
寺領幼稚園			
西日登小学校	西日登振興会	H17.10.12	寄付金
西日登幼稚園			
木次図書館	二十一年戊年会一同	H18.1.15	図書資料
	斐川町 小村光寛	H17.8	図書費
	愛知県名古屋市 坂本くに	H17.10.16	寄付金
三刀屋文化体育館	三刀屋町多久和 須山清子	H18.1.20	岩絵具方式複製画 東山魁夷「白馬の森」
吉田小学校	吉田学校教育後援会	H18.3.7 H18.3.14	入門用跳び箱 不審者進入対应用具
掛合中学校	掛合町掛合 中澤一夫	H17.8.21	図書費
掛合小学校	掛合町掛合 清水文郎	H17.9.2	児童用図書
	掛合町掛合 中澤一夫	H17.9.2	児童用図書
波多小学校	波多小学校後援会	H17.10.3	木製書架

## 男女平等社会の実現に向け 6月は男女共同参画推進月間です

男女共同参画社会の実現には、性別にかかわらず、お互いの理解を深め、市・市民・事業者が自ら取り組んでいくことが重要です。

市では「雲南市男女共同参画推進条例」を制定し、市民のだれもが安心して生き生きと豊かに暮らせるまちをめざしています。

男性にも女性にも、枠にしばられない柔軟な生き方や社会の一員・家庭の一員として様々な分野で活躍することが求められます。

身近なところから見直していきましょう。

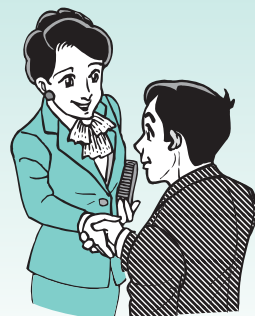

- 家事や育児、介護などを家族みんなで分担しましょう。
- 「女の子らしく」、「男の子らしく」など性別にとらわれず、一人ひとりの個性や能力を伸ばしましょう。
- コミュニケーションの場（女性の場合：職場や政策・方針決定過程の場、男性の場合：家庭や地域の場）を増やしましょう。
- 仕事と家庭、地域活動が両立しやすい職場づくりをすすめましょう。
- 男女が格差なく、ともに自治会活動やボランティア活動などへ参加できる環境づくりをすすめましょう。
- ドメスティック・バイオレンス（暴力的行為）、セクシュアル・ハラスメントをなくしましょう。  
など



さらなる国際文化交流の発展を  
雲南市国際文化交流協会発足

市内の国際交流団体の統合と各種活動の活性化をめざして「雲南市国際文化交流協会」が発足し、その設立総会が4

月22日、サンワーク木次で開催されました。雲南市国際文化交流協会は、市内の国際交流団体（大東国際文化交流協会・吉田町国際文化交流の会・アミーゴの会（掛合町）・雲南日本語広場「さくらSAKURA」、雲南地区日韓親善協会）、行政関係者などで組織され、これまでメンバーの代表らにより連絡協議会を立ち上げ、設立準備をすすめてきました。

総会は、県や市の関係者や地元選出の県議会議員、市議会議員、各交流団体の会員など約70名が出席し、新組織の設立と新たな船出を祝いました。今後、同協会では、これまで各団体で活動してきた事業を引き継ぎながら各種国際交流活動の推進を図っていきます。



市民が主役の自治のまちをめざして  
平成18年度  
雲南市地域委員会全体会

4月28日  
三刀屋文化体育館アスパルで平成18年度の第1回地域委員会全体会が開催されました。地域委員会は、まちづくりの推進や提言のほか、総合計画の策定や地域振興補助金の認定、地域要

望に対する意見などを行っています。

この日の全体会では、はじめに速水市長から平成18年度の市政運営・主要施策の基本的な考え方や取り組みについて、また、担当職員から財政状況や見通しについて説明がありました。



市民のみなさんとの意見交換の場  
市政懇談会を開催しています

現在、市内34会場で開催しています。今回の懇談会では、平成18年度の主要施策や財政状況、行財政改革などについての説明を中心に行っており、これまでに各会場ではみなさんから質問、意見、要望等も数多く寄せられています。市では懇談会でみなさんから寄せられた意見や提言を新しいまちづくりに活かしていきますので、市民のみなさんのご意見をぜひお聞かせ下さい。

平成18年度市政懇談会日程  
【6月24日から7月30日まで】

6月24日	土	19:30~21:30	吉田町	吉田健康福祉センター
6月25日	日	9:30~11:30	大東町	佐世公民館
		13:30~15:30	大東町	町民体育館
6月27日	火	19:30~21:30	大東町	幡屋公民館
6月29日	木	19:30~21:30	加茂町	かもてらす
7月1日	土	19:30~21:30	木次町	チェリヴァホール
7月4日	火	19:30~21:30	加茂町	ラメール
7月6日	木	19:30~21:30	大東町	海潮公民館
7月8日	土	19:30~21:30	大東町	塩田公民館
7月9日	日	9:30~11:30	掛合町	掛合中学校ランチルーム
		13:30~15:30	掛合町	波多集会センター
7月11日	火	19:30~21:30	三刀屋町	転作研修センター
7月13日	木	19:30~21:30	木次町	木次農村環境改善センター
7月15日	土	19:30~21:30	木次町	西日登公民館
7月18日	火	19:30~21:30	掛合町	多根生活改善センター
7月19日	水	19:30~21:30	三刀屋町	三刀屋公民館
7月22日	土	19:30~21:30	大東町	久野公民館
7月23日	日	15:00~17:00	三刀屋町	鍋山サブセンター
7月25日	火	19:30~21:30	吉田町	吉田ふるさとセンター
7月27日	木	19:30~21:30	木次町	温泉公民館
7月29日	土	19:30~21:30	加茂町	かもてらす
7月30日	日	9:30~11:30	木次町	斐伊公民館
		13:30~15:30	木次町	下熊谷地域福祉サブセンター

※6月上旬までの日程は、先月号に掲載しています。どなたでも各会場へ参加することができます。



第2回 雲南市都市計画審議会

雲南市都市計画審議会が5月8日に開催されました。都市計画審議会は、都市計画法に基づき市長の諮問等に応じた学識経験者、住民代表等の第三者の方々に委員になっていただき、都市計画を決める前にその案件について調査・審議します。今回は、大東都市計画下水道の変更に伴い審議が行われました。同日、速水市長へ原案のとおり、答申されました。

- 雲南市都市計画審議会委員のみなさん（敬称略）
- 会長 廣嶋清志（島根大学法文学部山陰研究センター教授）
  - 副会長 片木克男（米子工業高等専門学校建築学科教授）
  - 委員 板持 庸（雲南市農業委員会会長）、田部英雄（雲南市商工会協議会会長）、日野 守、内田郁夫、安原重隆、金山壽忠、石川幸男、加藤欽也（雲南市議会議員）、竹下正泰（島根県雲南県土整備事務所所長）、小川克美（島根県雲南警察署署長）、熱田恵子、川角光子、中村節夫（住民代表）

工場等の立地に関する覚書を交換



## 日進産業(木次町)・フレッシュユ フーズ山陰(加茂町)が進出

木次町西日登へ進出する㈱日進産業(石子達次郎代表取締役)と同じく加茂町南加茂への進出が決まったフレッシュユフーズ山陰(園山正彦代表取締役)への「島根県企業立地促進条例に基づく立地計画認定書」の交付と、両社と雲南市、島根県による「工場等の立地に関する覚書」の調印が島根県庁において4月24日と5月11日にそれぞれ行われました。



東京都に本社を置く㈱日進産業は、独自技術により高機能の断熱塗料を販売されており、島根工場では、断熱塗

料を塗布した高機能建材の研究開発・製造を行う予定です。一方、フレッシュユフーズ山陰は、カット野菜の製造など食品の加工・販売をする新企業で、両社ともに、平成18年7月から事業を展開する予定です。

また、4月25日には、市役所で雲南市企業立地計画認定書の交付式が行われ、㈱日進産業とフレッシュユフーズ山陰、昨年生産設備を増設された日本コルマー(株)(加茂町・神崎友次代表取締役社長)の3社へ、速水市長から立地計画認定書が手渡されました。

### 雲南市企業立地計画認定書交付式



写真右から石子代表取締役、速水市長、神崎代表取締役社長、園山代表取締役

新たな雇用創出・産業の活性化に繋がる今回の立地計画に基づき、島根県、雲南市では、同社への資金面・雇用確保の面で支援・協力を行っていきます。

## 農委だより「いなたひめ」

### 全国農業会議所会長賞を受賞

全国農業会議所・全国農業新聞が主催する第12回全国農業委員会だよりコンクールで、雲南市農業委員会発行の農委だより「いなたひめ」が全国農業会議所会長賞(第3位)に入賞しました。

これは、農業委員会が発行する広報誌の奨励と相互研鑽を図るため、平成6年度から実施されており、12回目となる今回は都道府県農業会議による審査・推薦を経た全国35農業委員会から応募がありました。

審査員講師では、「企画・編集・取材等を農業委員自らが参画し、読者の関心を引き付ける記事の配列や読みやすい文章スタイルなどレイアウトにも十分な気配りが伺える。また編集内容についても「農地」「担い手」「地域農業振興」の関連記事をバランスよく取り上げ、地域における遊休農地の解消や



表紙デザインは土江良治情報委員長が手がけています。

担い手育成の取り組み状況、担い手の活躍などの地域情報が豊富、農業委員会法改正や食育関連記事等の問題を取り上げ、農業委員会活動の推進に大きな役割を果たした」との評価を受けました。

吉田町発

## わがまちの

## 巧み

この「巧み」では、地域に根付いている伝統工芸や地域ならではの活動をされているみなさんを紹介していきます。

### 「山女の人工飼育」

今月は、吉田町芦谷地区にお住まいで、天然の湧き水を利用したヤマメの飼育を手がける鐵尾イチ子さんを紹介します。

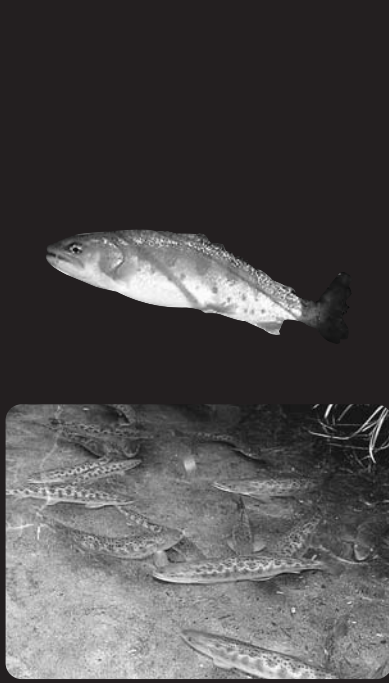

鐵尾さんは、昨年からは農作業や家事などの合い間をみて、ヤマメの人工採卵・孵化・稚魚育成・成魚飼育をされています。

### 飼育のきっかけ

昭和40年頃から、「ご主人の岩市さんとともに、自宅前の深野川産のヤマメを養殖・販売されてきました。

一昨年の6月、岩市さんを亡くされ、その当時は、「自分一人で飼育を続けるのは無理だ」と思っていました。

しかし、岩市さん手づくりの養殖池や孵化槽内で元気に泳ぐヤマメの姿に、「主人と二人で手がけてきたヤマメの養殖を、ここで絶やしてしまふのも、主人に申し訳ない」との想いと、娘さんたちの励ましのおかげで、「自分でできる範囲で飼育を続けよう」と決意されました。

現在、これまで岩市さんと培ってきた経験を活かしながらヤマメの人工飼育に取り組みまれています。

### ヤマメの飼育

現在、鐵尾さんの養殖池では、昨年孵化したヤマメ200匹と今年孵化したヤマメ500匹が



5 cmほどに成長したヤマメ

泳いでいます。

秋になれば人工採卵をし、約2か月で孵化。その後、徐々に餌付けをし、3 cm〜4 cmほどに成長したヤマメの稚魚たちは、春には別の養殖池へと移されます。

孵化槽や養殖池へは、自宅の裏山から絶えず冷たい湧き水が流れ込んでいます。

「ヤマメの成長は、飼育水に左右される。大雨時の泥水などに注意しながら、新鮮な湧き水を絶えず流し、循環させないと



ヤマメの飼育は難しい」と話されました。

### 鐵尾さんのヤマメ

鐵尾さんの飼育するヤマメは、長年の累代飼育により、純粋な斐伊川水系のヤマメで、現在、9つある養殖池のうち1つを利用し、飼育されています。

また、昨年末には、島根県立宍道湖自然館「ゴビウス」へも寄贈されました。

現在、育てたヤマメの販売などはされていませんが、鐵尾さんは「これまで支えられてきた地域の方へのお礼や、主人の取り組みを絶やさないためにも、これからも自分ができる範囲でヤマメの人工飼育を続けていきたい」と話されました。

うん、なん  
でしょう



## ジャネル・ヒメズ

6回目の日本ですが、びっくりすることがまだまだあります。例えば、4月のお花見レガッタでのことです。仕事仲間のチームで参加し、私はメンバー唯一の女性でした。そのレースの後、バーベキューをしました。その時、風が強かったので、食物が焼き網から地面に落ちてしまいました。私は「あーあ、残念…」とさびしく言いました。でも、男性仲間が「大丈夫！」と食べようとなりました。(私は「食べちゃダメー！」と叫んだけど…)そして、「3秒まで平気ですよ」と答えました。その答えを聞いて、私は笑いました。「日本は3秒ですか？アメリカでは5秒ですよ。ああ、世界の男性はみな同じね。」と…。

そういう経験はとて面白いと思います。本や日本語教室から歴史・言葉など勉強できるけど、そういう小さな文化の細部の違いは本から全然習えません。インターネットでも色々な翻訳ウェブサイトがありますが、そのプログラムで文化を翻訳することはできません。人間のコミュニケーションには、同じ言葉話すことだけじゃなくて、小さい文化の細部を理解することが必要だと思います。だから、3秒ルールを教えてくださいありがとうございました。この経験を無意味と思う人もいるかもしれませんが、私にとって、この経験はとて大切です。だって、世界の男性はみな同じでしょう？文化や伝統は違うけど、同じ人間です。



## 文化講座 ~アメリカの食文化:アメリカのふるさとの料理を食べよう!~ その③

国際交流員ヒメズ(アメリカ出身)と雲南市のALTとで、アメリカ料理を食べながら、アメリカの食文化などを楽しく学びましょう!

- とき 6月25日(日) 14:00~16:00
  - ところ チェリヴァホール3階 中会議室
  - 参加費 500円~1,000円くらい(実費)
- お申し込み・お問い合わせは、雲南市国際交流室 ☎0854-40-1014

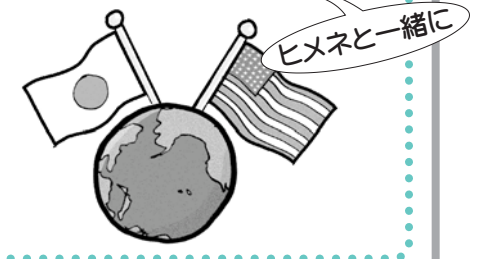

## いきいき雲南

子供の学力の低下が心配されています。こうした状況を受けて、文科科学省は、ここ数年の「ゆとり教育」の見直しを唱えています。しかしながら学校の指導のもとに勉学に励んできた子供たちにしてみれば、いきなり「君たちは教育力が低い」と言われても戸惑うしかありません。

「ゆとり教育」の基本的な考え方は1960年代に米国で生まれ、その後、米国はかつての日本の教育システムを参考に建て直しを図ったと言われています。逆に日本は、「米国のゆとり教育」に学ぶ路線を歩み始めました。そして、今、それが見直されようとしています。

戦後60年が経過し、この間の教育の在り方が、良きにつけ悪きにつけ今の日本の根底にあるのは言うまでもありません。

昔も今もこれからも、知育、徳育、体育は教育の基本でありましょう。戦後の学校教育で、これらのバランスが保たれ、実践されてきたのが改め、問われる必要があると思います。

子供たちが、時代の波に翻弄されてはなりません。

(雲南市長 速水雄一)



4月23日・上久野船屋台花傘神事にて

# わが家のホープ

## 6月で満1歳おめでとう



**なつき**  
名月葵ちゃん(木次町里方)  
平成17年6月29日生まれ  
マルマルと元気いっぱい  
のナ・チ・キちゃん、  
(=^-)= 低音ボイス魅力的だよ~!



**みすず**  
美涼ちゃん(三刀屋町乙加宮)  
平成17年6月9日生まれ  
いつも笑顔のみすずちゃん(0) 元気で優しい子に育ってね!



**めぐみ**  
萌ちゃん(大東町大東下分)  
平成17年6月13日生まれ  
1歳おめでとう。お姉ちゃん達と仲良く元気に遊ぼう☆

7月で満1歳(平成17年7月生まれ)になるお子さんを募集!  
写真にコメント(30字程度)を添え、郵送またはメールで6月6日(火)までに情報政策課へお願いします。

【問】情報政策課 ☎0854-4140-1101  
E-Mail: youhouseisaku@city.umanshima.jp

### 広域路線バス(吉田大東線)有料広告募集のお知らせ

市内を運行しています広域路線バス(吉田大東線)2台の車両側面及び後部への有料広告掲出の募集をします。応募された広告は、審査会において広告として適正であるかどうか内容等を審査のうえ掲出の可否を決定します。尚、掲出可多数の場合は抽選となります。

広告掲出料金は、バス1台当りバス側面(規格40cm×100cm)が9,450円(1年間片側1枚当り)、バス後下部(規格50cm×80cm)が15,750円(1年間1枚)です。第1次募集期間は平成18年6月1日(同6月15日)です。

詳しい内容及び申し込みについては政策企画部政策推進課(☎0854-4140-1101)までお問い合わせ下さい。

## みなさんよろしくお願ひつまつね

### 緑のふるさと協力隊着任

「緑のふるさと協力隊」とはNPO法人「地球緑化センター」が行っている事業の一つで、各自治体・団体の受入れにより山村で1年間生活し、農林業などの手伝いなど様々な活動を行います。掛合町では、平成12年度から、毎年協力隊を受け入れ、平成18年度は新たな隊員として山崎直子さん(埼玉県日高市)が着任されました。

ここでは、山崎さんに抱負など聞いてみました。

体験して、農山村での時間の流れを感じたいです。

Q③みなさんへ一言！  
私の思い描いていた山あいの土地、空と山と川と田畑と人々。そんなイメージにぴったりの雲南市に來れて、本当にラッキーだと思います。

背は低いです、体力と声の大きさには自信がありますので、全力で雲南市を楽しみたいと思っています。みなさんどうぞよろしくお願ひします。



絵が得意で、読書、散歩が趣味と言う山崎さん。市内での農林業を中心に活動予定です。



# ふるさとウォッチング



4/23  
5年に一度の伝統行事  
花傘・船屋台神事奉納祭

応徳2年(1085年)にはじまったとされ、市の無形民俗文化財に指定されている伝統神事「花傘・船屋台神事奉納祭」が上久野の生山神社・鎌倉神社境内で行われました。神事は、地域の3自治会が、造花等を飾り付けた竹製の花笠と船屋台をそれぞれ準備し、生山神社から鎌倉神社までの参道を練り歩きながら奉納するもので、珍しい神事を一目見ようと、沿道は大勢の観客やカメラマンでぎわいました。

また境内に到着すると、氏子らが互いの傘や船をぶつけ合う「船屋台宮練り」や「花傘崩し」へと続き、盛大な餅まきにより華やかで歴史ある伝統行事を終えました。



花笠の直径は3m。護符として花傘の花は持ち帰ります。



## 健やかな成長を願い 子安観音祭り



稲わら工房前の特設会場では、吉田中学校吹奏楽部による演奏や特産品の販売などもありました。

5/3

吉田町の風物詩でもある「子安観音祭」。今年も子どもたちが、保護者に連れられ吉田のまちを歩きました。

晴天に恵まれた沿道には、かわいい稚児行列を撮影する写真愛好家や保護者など、大勢の人でにぎわいました。



4/24  
恒例 春の光明寺遠足

加茂小学校の児童らが、小学校から光明寺まで、片道およそ5kmの行程を歩いて登る光明寺遠足に、今年で実に80回を数え、この時期恒例の遠足は、同町出身の教職員も「子ども頃に登った記憶がある。雨天のため、日程を変更したが、今日は晴れて本当に良かった」と話していました。

また、4年生以上の希望者は、光明寺裏の高瀬山への登山にも挑戦しました。



このシバザクラは、中谷上・下自治会の住民でつくる芝桜の会(為石紀会長)の会員らが、中山間地域等直接支払交付金制度を活用し、平成16年に植栽したものです。

白とピンク色のじゅうたつをしきつめたように咲く花は、地元の新しい名所となりまし



5/14  
花田植え

掛合町の「ふるさと酒造る会」と「入間はやしこ振興会」では、ふるさとの農耕文化「花田植え」の保存・伝承活動に取り組みんでいます。

さわやかな五月晴れの下、酒蔵資料館前を出發した神職や囃子、早乙女ら関係者およそ80人は、途中で「えがおの里」前で囃子を披露、水田に到着すると神事に続き、早乙女たちが田植え囃子に合わせて手際よく、手植えをしました。

あぜ道や沿道には多くの写真愛好家が訪れ、さかんに撮影をしていました。

この花田植えによる酒米は、ふるさとの酒を造る会のメンバーによって、醸造される予定になっています。



シバザクラ  
今年も満開でした

4月中旬から5月上旬にかけて、木次町中谷地区の水田畔に植えられた2,000本のシバザクラが通行する人の目を楽しませました。



田植えが終わると、酒蔵資料館で上多根神楽の上演もありました。



5/3  
ままなく園内は「や姫」の香りと白またまです

三刀屋町の明石緑ヶ丘公園の隣接地にある奥出雲バラ園の花が5月中旬頃から咲きはじめています。

産業型観光薔薇園としてオープンしたバラ園は、(有)フレグランス・ロゼが管理しており、約1haの農園では、「さ姫」と呼ばれる薔薇酒やお菓子、化粧品などに使用されているバラが栽培されています。その濃厚な香りと色彩でさまざまな個性を持った商品の原料となっています。

バラ園に関しては、奥出雲バラ園(有)フレグランス・ロゼ(三刀屋町坂本・0854-455011)までお問い合わせください。なお、ホームページ(<http://fragrance-rose.com/>)にも掲載されています。



今年度の入園は無料ですが、予約が必要です。

おめでとうございます

◎叙勲受章

★旭日双光章

スポーツ振興功勞により

黒田方辰さん(加茂町加茂中)

地方自治功勞により

安井 誉さん(三刀屋町乙加宮)

★瑞宝双光章

地方自治功勞により

石橋 稔さん(掛合町松笠)

叙勲の榮譽に対し、心から敬意と祝意を表します。

◎文部科学大臣表彰

鉱工、農林、水産、運輸、通信、建設などの各職域において、優れた創意工夫によって技術の改善向上に貢献された功績により

板垣伸二さん(島根イーグル株・掛合町) 朝山 久さん(島根イーグル株・掛合町) 中林勇次さん(三刀屋金属株・加茂町)

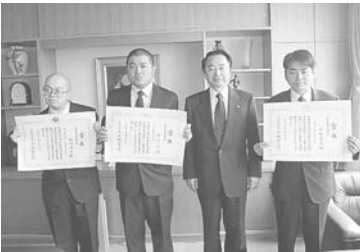

写真右から中林勇次さん、速水市長、朝山 久さん、板垣伸二さん

◎人権擁護委員法務大臣感謝状

藤坂美貴子さん(掛合町掛合)

人権擁護委員の紹介(敬称略)

雲南市人権センター

☎0854-4211767

人権擁護委員は、私たちの人権が侵されないように監視し、もし人権を侵された人がいた場合には、相談相手になって救済したり、人々の間に正しい人権の考え方を広めたりします。

国から委任された市内の人権擁護委員は次のみなさんです(6月1日現在)。

大東町 蓮岡法暲、恩田磯子

加茂町 鏑木 篤、内田慶子

木次町 堀江美代子、山根幹男

三刀屋町 藤原豊善、西村三千世

掛合町 藤飛昭憲、佐野紀子

吉田町 吉長雅昭、堀江光義

【問】松江地方務局雲南支局

☎0854-425210

7月1日～7月31日

社会を明るくする運動の実施について

雲南市人権センター

☎0854-4211767

犯罪のない明るい社会を築くため、今年も全国一斉に社会を明るくする運動が展開されますが、その一環として実施する「愛の図書募金」活動にご協力をお願いします。

実施期間 7月1日～7月31日

大仁地区更生保護女性会

(代表 西原 倍子さん)

飯石地区更生保護女性会

(代表 小田 芳枝さん)

【問】島根県更生保護女性連盟

松江市向島町134-10

☎0852-213767

障害基礎年金と老齢厚生年金等の併給について

市民部民生課

☎0854-401031

これまで、障害基礎年金と老齢厚生年金の受給権がある場合や障害基礎年金と遺族厚生年金の受給権がある場合については、同時に、複数の年金を受け取ることができないため、いずれか一つの年金を選択することになっていました。

平成18年4月から、障害を有しながら働いたことが年金制度上評価される仕組みとして、65歳以上の方で、障害基礎年金と老齢又は死亡を支給事由とする年金の受給権がある場合、同時に両方の年金を受給することができるようになりました。

具体的には、次に掲げる年金の受給権がある場合になります。

なお、併給を申請される場合は、選択申出書を提出していただく必要があります。また、場合によっては、診断書等を提出いただくことがあります。

障害基礎年金と、老齢厚生年金 (又は退職共済年金)

障害基礎年金と、遺族厚生年金 (又は遺族共済年金)

旧国民年金法の障害年金と老齢厚生年金 (又は退職共済年金)

過措置があります。

	平成18年度	平成19年度
(市民税)均等割	1,000円	2,000円
(県民税)均等割	800円	1,100円
(市県民税)所得割	3分の2を減額	3分の1を減額

定率控除額の変更

控除率7.5% 上限2万円。

(改正前 控除率15% 上限4万円) 前納報奨金制度は前年度から廃止されていますので、一括納付されても納付額が減額されることはありません。

6月は「環境月間」、7月は「環境の日」、8月は「環境の日」

市民部環境対策課

☎0854-401033

環境基本法により、毎年6月5日は「環境の日」、6月1日から30日までの1か月間は「環境月間」です。住民のみならず一人ひとりが身の回りの環境問題について考え、また各地区・自治会等で行われる清掃・植樹活動に積極的に参加しましょう。

お詫びと訂正

市報うんなん5月号の記載内容に誤りがありましたので、お詫びして訂正します。14ページ、雲南市の職員紹介 雲南市人権センター(誤)秋岡進(正)秋風進

平成18年度住民税について

市民部税務課

☎0854-401034

本年度の個人住民税(市民税、県民税)を課税します。

住民税の納期は、6・8・10月および翌年1月の年4回です。

口座振替を選択された方は、各期の末日が振替日ですので、指定口座が残高不足にならないようご注意ください。ただし、サラリーマンの方は、6月から給料天引による納付となります。

【今年度課税の改正内容】平成18年度から適用される改正内容

【住民税課税の概要】

①均等割額

市民税 3,000円  
県民税 1,500円 (うち500円は「水と緑の森づくり税」です。)  
計4,500円

②所得割額

前年中の所得金額を基礎とし、次により計算した金額です。  
(所得金額 - 所得控除額) × 税率 - 速算控除額 - 税額控除等 - 定率控除額 = 所得割額

課税所得金額	市民税		県民税	
	税率	速算控除額	税率	速算控除額
200万円以下	3%	0円	2%	0円
700万円以下	8%	100,000円		
700万円超	10%	240,000円	3%	70,000円

③定率控除額

定率控除前の所得割額の7.5%を控除します。ただし、市民税と県民税をあわせて2万円を限度とします。

たばこ税の税率改定について

市民部税務課

☎0854-401034

平成18年7月1日よりたばこ税の税額が次のとおり引き上げられます。

旧3級品以外の製造たばこ (単位:円/1000本)			
	現行	改正後	差引
国のたばこ税	3,126	3,552	+426
道府県たばこ税	969	1,074	+105
市町村たばこ税	2,977	3,298	+321
旧3級品の製造たばこ (単位:円/1000本)			
	現行	改正後	差引
国のたばこ税	1,484	1,686	+202
道府県たばこ税	461	511	+50
市町村たばこ税	1,412	1,564	+152



雲南地域における  
巡回女性相談の実施について

健康福祉部健康福祉総務課  
☎0854-40-1046  
雲南地域において、県の「巡回女性相談」が、出雲児童相談所主催で次の表のとおり実施されます。当日は、松江地方法務局雲南支局の特設人権相談もあわせて実施されます。相談は無料ですのでお気軽にご利用ください。

開催月日	開催会場	時間
6/1(木)	農村環境改善センター(赤来)	10:00~15:00
6/14(水)	地域福祉センター(大東)	10:00~15:00
7/27(木)	まめなかセンター(掛合)	9:00~13:00
8/23(水)	さつき会館(頓原)	10:00~15:00
9/6(水)	カルチャープラザ仁多(仁多)	10:00~15:00
9/7(木)	ふるさとセンター(吉田)	10:00~15:00
9/20(水)	三刀屋総合センター(三刀屋)	10:00~13:00
12/7(木)	ラメール(加茂)	9:00~12:00
12/9(土)	チェリヴァホール(木次)	13:00~16:00
H19.3/15(木)	横田コミュニティセンター(横田)	10:00~15:00

また、雲南市内で開催される定期的な相談日もありますので、出雲児童相談所(☎0853-218789)にお問い合わせください。

【定期的な相談日の開設】  
日時 毎月第1、3水曜日(月2回) 10時~15時まで

特別障害者手当等の  
手当額の改定について

健康福祉部長寿障害福祉課  
☎0854-40-1042  
平成18年4月より、次のとおり手当額の改正があります。  
この手当額の改正は、平成17年の年平均全国消費者物価指数の比率を基準として引き下げられたものです。

	現行	平成18年4月~
特別児童扶養手当1級	50,900円	→ 50,750円
特別児童扶養手当2級	33,900円	→ 33,800円
特別障害者手当	26,520円	→ 26,440円
障害児福祉手当	14,430円	→ 14,380円
経過的福祉手当	14,430円	→ 14,380円

食中毒予防について

健康福祉部健康推進課  
☎0854-40-1045  
気温・湿度が高くなり食中毒が発生しやすい季節を迎えます。  
【手洗い・加熱・煮沸】に十分に気を付けて食中毒を予防しましょう。  
①調理時、食事前、排便後に石けんで手を洗い、流水でよく流しましょう。

場所 島根県東部福祉事務所  
(木次町里方)  
実施日前日までに予約が必要です。

母子・父子家庭等に対する  
助成制度について

健康福祉部子育て支援課  
☎0854-40-1044  
【児童扶養手当】  
父母の離婚などにより父親と生計をともにしていない児童の母、または父が身体などに重度の障害がある児童の母、あるいは母にかわってその児童を養育している方に對し、児童の健やかな成長を願って支給される手当です。  
◆手当を受けることができる方  
次の条件に当てはまる18歳に達する日以降の最初の3月31日までの児童を監護している母、または母にかわってその児童を養育している方が支給されます。  
◆父母が婚姻を解消した児童  
父が死亡した児童  
父が重度の障害にある児童など他にもいくつかの条件がありますので、詳しくはお問合せください。  
◆手続きの方法  
各健康福祉センターまたは市役所子育て支援課で請求の手続きをしてください。  
◆こんな時にも届け出を  
婚姻した場合(届け出をしていないが事実上婚姻関係と同様の事情にあるときを含みます。)  
公的年金を受けることができるよ

うになった場合  
児童の父と同居するようになった場合  
◆現況届けが必要  
毎年8月に現況届けの提出が必要で  
【父子児童扶養手当】  
母と生計を同じくしていない児童に對し、心身の健やかな成長を願って支給される手当です。  
◆手当を受けることができる方  
次の条件に当てはまる18歳に達する日以降の最初の3月31日までの児童を監護している父、または父にかわってその児童を養育している方が支給されます。  
◆父母が婚姻を解消した児童  
母が死亡した児童  
母の生計が明らかでない児童  
ただし、児童が本市に住所を有しないとき、里親に委託されているとき、父が再び婚姻し、生計を一にしたときは支給されません。  
◆手当額  
月を単位として該当児童1人当たり5,000円です。毎年4・8月及び12月の3期にそれぞれの支給月の前月までの分を支給します。  
◆支給制限  
前年所得(年間の収入金額から給与所得控除などを控除した額)が下の表の

扶養親族等の数	所得制限限度額
0人	2,360,000円
1人	2,740,000円
2人	3,120,000円
3人	3,500,000円
以降1人につき	380,000円 / 加算

◆請求先、問い合わせ先】  
〒100-8926 東京都千代田区霞が関2-1-2 総務大臣官房管理室 業務担当 ☎03-5253-5182

母子自立支援相談窓口について

健康福祉部子育て支援課  
☎0854-40-1044  
子育て支援課では、母子自立支援員が母子家庭を対象にした相談業務を行っています。  
子育て・生活支援・就業支援・経済支援などの相談を受けています。  
希望によっては、各町の健康福祉センターに出かけて相談を受けます。  
相談は無料ですが、事前に電話等で予約をお願いします。  
■相談時間 8時30分~17時まで

下水道に異物を流さない  
ようお願いします

建設部下水道課  
☎0854-42-3471  
公共下水道や農業集落排水等の下水道は皆さんの家庭から処理場まで各ポンプ所を中継し汚水を流しています。最近ポンプ所で異物が入り故障することが多く、修繕には多大な費用(1件につき数万~十数万円)がかかります。

内閣総理大臣名書状を  
贈呈します

市民部市民生活課  
☎0854-40-1031

先の大戦において、外地等に派遣され、戦時衛生勤務に従事された旧日本赤十字社看護看護婦及び旧陸海軍従軍看護婦の方(慰労給付金受給者は除く)に對して、その御苦労に報いるため内閣総理大臣名書状を贈呈しています。  
【請求用紙】  
総合センター自治振興課または本庁市民生活課に用意してあります  
【請求期限】  
平成19年3月31日まで



異物の中にはタオル、下着、果物の種等があり、些細なものでも詰まってしまう。異物や水に溶けないものは流さないよう注意をお願いします。

保育所途中入所の  
申し込みについて

健康福祉部子育て支援課  
☎0854-40-1044  
これまで年度途中の入所申し込みは、随時、受付していましたが、入所児童増加に伴う保育士の配置が早急にできないことから、平成18年7月以降の保育所入所より、次のとおりの取り扱いとします。  
なお、保育所の空き状況等により、入所できない場合がありますので、あらかじめご了承ください。  
※年度途中の入所申し込みについては、入所希望月の前月15日(土・日・祝日の場合は、その前の開庁日)を締め切りとします。

入所を希望される月	締切日
平成18年7月	平成18年6月15日
8月	7月14日
9月	8月15日
10月	9月15日
11月	10月13日
12月	11月15日
平成19年1月	12月15日
2月	平成19年1月15日
3月	2月15日

大雨のときもあわてずに

次のような現象を察知した場合は、土砂災害が直後に起る可能性があります。直ちに周りの人と安全な場所へ避難するとともに、関係機関へ通報してください。

- 【土砂災害の兆候】
- ・雨が降り続けているのに川の水位が下がる
  - ・山鳴りがする
  - ・小石がパラパラ落ちてくる
  - ・沢や井戸の水が濁る
  - ・斜面から水が噴き出す
  - ・川が濁り流木が混ざる
  - ・地面にひび割れができる

- 雲南県土整備事務所 ☎42-96007  
建設部業務管理課 ☎40-10601  
大東総合センター ☎43-8166  
加茂総合センター ☎49-8603  
木次総合センター ☎40-1082  
三刀屋総合センター ☎45-2113  
吉田総合センター ☎74-0213  
掛合総合センター ☎62-0302  
市外同番はいずれも(0854)です。各総合センターの担当課は事業管理課です。

鍋山中野簡易水道  
鍋山浄水場膜ろ過施設完成

雲南市水道局  
☎0854-42-5322

三刀屋町の乙加宮地内にある鍋山浄水場内に、昨年6月に着手しました膜ろ過施設（高度浄水処理施設・日量680m<sup>3</sup>）が、今年3月に完成しました。



今回の整備により、より一層の水質向上と安定給水が可能となりました。

教育委員会の組織変更について

教育委員会教育総務課

☎0854-40-1071  
学校教育、社会教育の一層の充実と

効率的な行政運営を推進するため、平成18年度から組織を改正しましたので、ご理解ご協力をお願いします。

■教育分室の業務を本庁に統合  
教育委員会事務局と各学校、幼稚園等との連携・充実を図るため教育分室を廃止し、本庁に統合しました。

■保健体育課を設置  
スポーツ振興業務に学校給食業務を加え、旧スポーツ振興課を保健体育課に改称し設置しました。（事務所は、三刀屋文化体育館アスパル内 ☎0854-45-3033）

■教育支援コーディネーターを各中学校に配置  
家庭・学校・地域が一体となって子どもを守り育てる意識の高揚を図るために配置しました。

また、地域に開かれた学校づくり、不登校対応、子どもの危機管理、生活リズムの向上、幼小中一貫教育等を一層推進します。

「各種手続、事業等」  
児童生徒の転出・転入の際の手続きは、従来どおり総合センターまたは市役所本庁窓口で行います。社会教育関係施設の申し込み等は従来どおりです。

各地域のスポーツ大会等は、地域の実行委員会、体育協会支部等を中心に実施いただくこととしておりますので、ご協力をお願いします。

今月の税金

- ・国民健康保険料（3期分）
- ・市民税・県民税（1期分）

納期限は  
6月30日(金)まで

平成18年度 公営企業会計予算の概要をお知らせします

上水道事業

収益的収入支出予算

平成18年度末の給水戸数9,472戸、年度中の総有収水量（料金収入になる水量）を2,607,598m<sup>3</sup>に予定して決めました。総収益は、793,738千円、総費用は、703,343千円で消費税を抜いて収支見込みをたてますと、5,629万円の純利益が生じる見込みです。ちなみに、水道料金収入595,949千円を総有収水量で割ると1m<sup>3</sup>当りの供給単価217円66銭となります。

一方、水道を供給するために係る1m<sup>3</sup>当りの給水原価は、260円76銭で、供給単価から給水原価を差し引くと43円10銭マイナスとなり、原価を割って供給することになりますが、市からの営業助成（拡張に要した支払利息及び減価償却費相当額等）により逆ざやが解消されます。

資本的収入支出予算

平成18年度の資本的支出予算総額は、1,265,046千円です。このうち建設改良費は1,112,668千円で主なものは、三刀屋水源地系整備事業、大東北部水道未普及地域解消事業、公共下水道工事に伴う配水管移設工事です。また、企業債償還金は、152,278千円となっています。

工業用水道事業

収益的収入支出予算

平成18年度中の総送給水量を585,300m<sup>3</sup>に予定して決めました。総収益は、45,502千円、総費用は35,636千円で、消費税を抜いて収支見込みをたてますと、9,751千円の純利益が生じる見込みです。

資本的収入支出予算

平成18年度の資本的支出予算総額は、22,424千円です。このうち建設改良費は2,420千円で、主なものは受水槽水位計取付工事です。また、企業債償還金は、20,004千円となっています。



こんにちは、  
**保健師**  
です。

15

積極的に受けましよう！

歯周疾患検診

成人の歯の数は、28〜32本あります。平成17年度健康実態調査（グラフ参照）では、一人平均現在歯数が40歳代27本、50歳代23本、60歳代20本、70歳代14本と40歳代を境に急速に失われていきます。

歯が失われる主な原因は、むし歯と歯周疾患です。歯周疾患は、単なる歯や歯ぐきのトラブルだけではありません。歯と歯ぐきが健康でないと食べる楽しみが減ってしまいます。

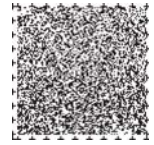

SPコードとは音声読み上げ用のバーコードです。このコードを専用装置で読み取ることで、記録されている情報を音声に変換することができます。

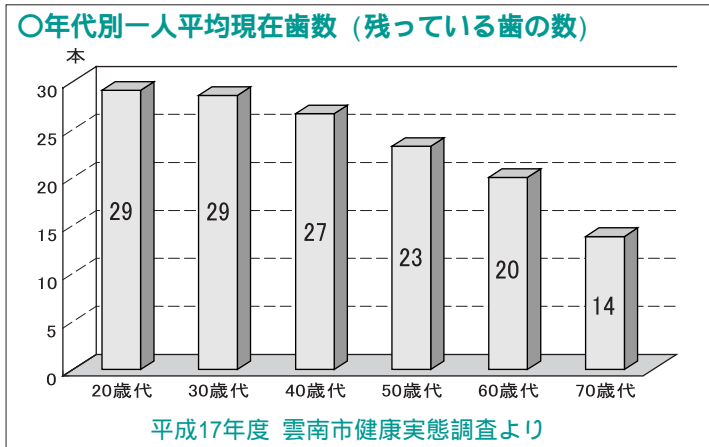

害や肩こり、頭痛、心臓や肝臓に炎症を起すなど、全身の病気を引き起こすこともあります。歯の喪失の予防は若い頃から大変重要です。

歯を失う前に歯周疾患検診を！

雲南市では、市在住の満20歳、30歳、40歳、50歳、60歳、70歳の『節目年齢』となる方を対象に「歯周疾患検診」を指定歯科医療機関で下記のとおり実施します。

（詳細は、対象の方へ個別通知しています）

ます。

対象

雲南市在住の方で、平成19年4月1日現在（平成18年4月2日〜平成19年4月1日の期間）『節目年齢』になる方

検診期間

平成18年6月1日（木）〜平成18年9月30日（土）

料金

無料

検診内容

アンケートであなたの歯に関する意識や行動、相談したいことなどを把握します。

口腔内診査

歯科医師が歯や歯肉の状況などをチェックし、治療や予防を指導するための基準とします。

事後指導

口腔内の診断の結果、必要であれば専門家から個別のアドバイスを受ける事ができます。



歯周疾患予防には、検診とアフターフォローが有効です

歯科疾患は自然に治ることがありません。検診で自分の口腔内の状態を正確に把握し、それに応じた予防をするために専門家による定期的な指導を受け、毎日のセルフケアを実行しましょう。

こまめに続けることが大きな効果を生み出し、生涯、自分の歯でおいしさをかみしめて食べることに繋がります。

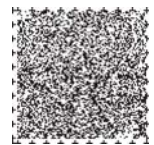
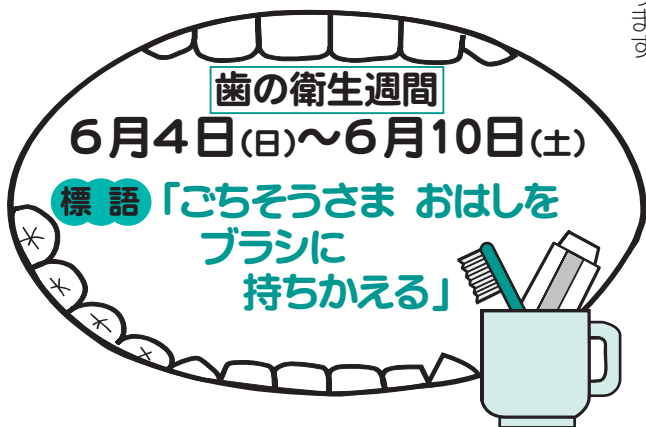

# 図書館だより

**雲南市立大東図書館** ☎0854-43-6131  
6月の休館日 毎週金曜日、29日(木)【図書整理日】

## 今月のおすすめ



てしほ 手嶋龍一 著  
「ウルトラ・ダラー」



もろと 諸田玲子 著  
「天女湯おれん」



いら 石田衣良 著  
「40 翼ふたたび」

## 新着の本(抄)

▼浅田次郎「お腹召しませ」▼唯川 恵「今夜は心だけ抱いて」▼吉田修一「ひなた」▼小池真理子「青山娼館」▼朱川湊人「わくらば日記」▼よしもとばなな「イルカ」▼古井由吉「辻」▼澤田ふじ子「鴉婆 土御門家・陰陽事件簿」▼吉村 昭「彰義隊」▼宮部みゆき「ドリームマスター3」▼ダニエル・キイス「タッチ」▼田中貴子「あやかし考 不思議の中世へ」▼真鍋弘樹「花を 若年性アルツハイマー病と生きる夫婦の記録」▼大泉実成「人格障害をめぐる冒険」▼農文協編「堆肥とことん活用読本」ほか

**雲南市立木次図書館** ☎0854-42-1021  
6月の休館日 毎週月曜日、30日(金)【図書整理日】

## 今月のおすすめ



柳田邦男 著  
「石に言葉を教える」  
壊れる脳、成長しない心…。現代人の感覚麻痺が深刻化する中で、「言葉と心」「言葉といのち」をどう考えたらよいか。IT革命で人生の指針を失ったこの国の活路を示す書。



ひろし 長谷川 熙 著  
「新幹線に乗れない」  
電車、学校、公園、パソコン…。身近に存在し、じんわりと神経を狂わせる農薬被曝をとりあげ、「知らなかった」ではすまない有機リン化合物の慢性毒性に正面から斬りこむ。

## 新着の本(抄)

▼久世光彦「百聞先生月を踏む」▼辻原 登「花はさくら木」▼澤田ふじ子「山姥の夜」▼真保裕一「栄光なき凱旋(上)(下)」▼山本一力「背負い富士」▼奥田英朗「町長選挙」▼諸田玲子「木もれ陽の街で」▼森村誠一「棟居刑事の荒野の証明」▼秋元 康「象の背中」▼山藤章二「論よりダンゴ」▼内館牧子「あやまりたいの、あなたに」▼徳川義宣「徳川さん宅の常識」▼立花 隆「減ひゆく国家」▼三浦 展「下流社会」▼林 望「『どこへも行かない』旅」▼脇 雅世「フライパンで自慢おかず」▼熊田由美子「仏像の事典」▼広松由希子「たのしい親子あそび108」▼宇都宮直子「浅田真央、15歳」▼米津晋次「税理士が教える 得するパートタイマーBOOK」▼こんのひとみ「保健室ものがたり」▼徳永英明 他「半透明」▼朝青龍 明德「一番、一番! 真剣勝負」▼小林よしひ「目の玉日記」ほか

**雲南市立加茂図書館** ☎0854-49-8739  
6月の休館日 毎週木曜日、30日(金)【図書整理日】

今月のおすすめ 今月は梅雨にちなんで、雨がテーマの絵本をご紹介します。雨がふってもたのしくすごせそうな絵本ばかりです。もちろん図書館で本を読みながらのあまやどりも大歓迎です。



バレリー・ゴルバチョフ 作・絵  
なかがわちひろ 訳  
「すてきなあまやどり」  
ブタくんはにわかあめにあって大きな木の下であまやどりました。いろんな動物がどんどん木の下に集まります。ブタくんのあまやどりの話にひきこまれる、ゆかいな絵本です。



松野正子 さく 原田 治 え  
「かさ」  
雨がふってもかさをさしてかえろ! あかいかさ、きいろいかさ、あおいかさ、みんなでならんでかえります。雨のなかでも楽しく遊びを見つけることもたちを見て、やさしい気持ちになれる一冊です。

## 新着の本(抄)

▼やしまたろう さく『あまがさ』▼イ・ヘリ 文・絵 ピョン・キジャ 訳『あめがふるひに』▼今井弓子 作・絵『あめたろう』▼ユリー・シュルヴィッツ 作・画 矢川澄子 訳『あめのひ』▼さとうわきこ さくえ『あめふり』▼デイビッド・シャノン さく 小川仁央 やく『あめふりのおおさわぎ』▼シャーロット・ソロウ さく マーガレット・ブレイ・グレアム え まついるりこ やく『あらしのひ』▼さのようこ おはなしえ『おじさんのかさ』▼戸田和代 作 よしおかひろこ 絵『かえるのかさやさん』▼はせがわつこ ぶん にしまきかやこ え『かささしてあげるね』▼中林影 さく『びちゃん・ばしゃん・ざぶーん』ほか

## うなん映像プロジェクト始動!! サポーター大募集

現在、錦織良成監督作品「うん、何? UN-NAN ~やまたのおろち伝説~」の制作準備がすすめられています。

そこで、サポーターを大募集します!! 演技に興味がある方、映画に興味がある方はぜひご参加下さい。



試写会で雲南市舞台の映画について語る錦織監督

映画「白い船」、「ミラクルバナナ」に続く映画が雲南市から……、そして……。

この映画は、みなさん一人ひとりの力で完成します。ご応募、お待ちしております。

各応募用紙はチェリヴァホールホームページ(<http://user.kkm.ne.jp/cheriver/>)よりダウンロードできます。

## 【お問い合わせ】

チェリヴァホール事務局 ☎0854-42-1155  
雲南市商工観光課 ☎0854-40-1054

## サポーター募集

映画制作を応援してくれる方、どんどん登録してください。

- この映画をできるだけ多くの皆さんに知らせてくれる方。
- 作品DVD、ビデオの予約販売に協力してくれる方。
- エキストラ出演や撮影ボランティアのできる方。
- 撮影に使う家を貸してくれる方(雲南市内)。
- 撮影に使う小道具類を貸してくれる方。
- その他、映画制作全般に協力してくれる方。

## 肝臓病に関する公開講座を開催します

【問】健康福祉部健康推進課 ☎0854-40-1045

肝臓病は自覚症状がないのが特徴で、自分の検診結果を見ても今後どのような注意が必要か不安をお持ちの方が多いのではないのでしょうか?ましてや検診を受けられていない方は自分の肝臓がどのような状態にある

のか自覚することは困難です。

この機会に肝臓病について学び、生活習慣の振り返りの場としていただきたいと思えます。

お気軽にご参加ください。

日 時: 6月30日(金) 19:00~20:30  
場 所: チェリヴァホール(木次)  
講 師: 島根大学 消化器肝臓内科

三宅達也 先生



## 「都市計画について考える」講演会

【問】建設部都市建築課 ☎0854-40-1064

市では、合併に伴い都市計画再編を検討しています。現状の街並みを踏まえて、イタリアで都市・地域計画学を研究され、現在京都の町家再生や、市民参加の環境再生に携わってられる宗田好史先生に今後のまちづくりや都市基盤整備のあり方について講演をお願いしています。興味のある方はどなたでも参加できますので、ぜひご参加ください。

- 講 師 京都府立大学人間環境学部環境デザイン学科 助教授 宗田好史
- 演 題 (仮称)「都市計画について考える」
- と き 7月2日(日) 10:00~12:00
- と ころ かもてらす 大会議室
- 参加料 無料

## ほたる見バス運行

【問】大東町観光協会 ☎0854-43-2505

ほたるが舞う季節になりました。赤川ほたる保存会では、今年も神楽鑑賞も楽しめる「ほたる見バス」を運行します。



- 6月16日(金)、17日(土) 19:00出発  
※天候により運行を中止する場合があります。
- 健康ランドゆとりの里駐車場集合
- 大人: 700円、小人(小・中学生): 500円、幼稚園児以下: 無料  
定員がありますので、大東町観光協会までお早めにお申込みください。

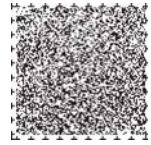

# 6月 月間スケジュール

日/曜	事業・イベント名、場所、時間など
1 (木)	<ul style="list-style-type: none"> <li>①島根県食生活改善推進協議会総会・研修会 (ラメール 10:30~)</li> <li>②雲南地区巡回女性相談 (農村環境改善センター (赤来) 10:00~15:00)</li> <li>③断酒会 (ふるさとセンター 19:00~)</li> <li>④よみかたりのじかん (木次図書館 15:30~)</li> <li>⑤子育て教室 (大東子育て支援センター 9:30~11:30)</li> <li>⑥子育てサロン「木馬」(地域福祉センターおおぎ 9:30~15:30)</li> <li>⑦リトミック (木次町子育て支援センター 10:00~)</li> </ul>
2 (金)	<ul style="list-style-type: none"> <li>①結核・肺がん検診 (川上地区 9:30~)</li> <li>②年金相談 (木次総合センター 10:00~12:00、13:00~15:00) 年金手帳、年金証書、印鑑などを持参してください。 【問】松江社会保険事務所 ☎0852-26-2800</li> <li>③保育園・地域開放 (かもめ保育園・あおぞら保育園 給食は予約制)</li> <li>④子育てサークルkiss-kids「ぶちの日」(kiss-kids 10:00~)</li> <li>⑤妊婦・赤ちゃん相談 (三刀屋健康福祉センター 10:00~)</li> </ul>
3 (土)	<ul style="list-style-type: none"> <li>①斐伊川水防演習 (斐伊川河川敷 9:00~)</li> </ul>
4 (日)	<ul style="list-style-type: none"> <li>①ゴミゼロの日 赤川クリーン作戦 (赤川河川敷 7:00~)</li> <li>②掛合方面隊消防操法大会 (操法訓練場)</li> </ul>
5 (月)	<ul style="list-style-type: none"> <li>雲南市議会6月定例会開会 (議場 9:30~)</li> <li>①結核・肺がん検診 (入間地区 9:30~)</li> <li>②断酒会 (かもてらす 18:30~20:30)</li> <li>③こくまちゃんくらぶ (大東図書館 11:00~)</li> <li>④はたや子育てサロン「ほかほかひろば」(幡屋公民館 9:30~11:30)</li> </ul>
6 (火)	<ul style="list-style-type: none"> <li>①赤ちゃん相談 (木次健康福祉センター 9:30~)</li> <li>②子育てサロン「木馬」(地域福祉センターおおぎ 9:30~15:30)</li> <li>③同級生集いの日「うさぎちゃん」(木次町子育て支援センター 10:00~ じゃがいもほり)</li> <li>④知的財産に関する無料相談会 (サンワーク木次 10:00~) 【問】(社)発明協会島根支部 ☎0852-60-5146</li> </ul>
7 (水)	<ul style="list-style-type: none"> <li>①まめなくらぶ (好老センター 10:00~)</li> <li>②つくしこ広場 (加茂子育て支援センター 10:00~11:30)</li> <li>③保育園・地域開放 (大東保育園 給食は予約制)</li> <li>④保育園開放日「子育て相談日」(かけや夢の子園)</li> </ul>
8 (木)	<ul style="list-style-type: none"> <li>①乳児健診[対象:木次、三刀屋、掛合、吉田] (木次健康福祉センター 4か月13:00~、10か月13:45~)</li> <li>②のびのび教室 (高齢者向け体操教室) (大東健康福祉センター 13:30~)</li> <li>③まめなくらぶ (入間公民館 10:00~)</li> <li>④結核・肺がん検診 (加茂町内巡回)</li> <li>⑤よみかたりのじかん (木次図書館 15:30~)</li> <li>⑥子育てサロン「木馬」(地域福祉センターおおぎ 9:30~15:30)</li> </ul>



日/曜	事業・イベント名、場所、時間など
9 (金)	<ul style="list-style-type: none"> <li>①結核・肺がん検診 (加茂町内巡回)</li> <li>②第16回ふれあい記念加茂GG大会 (ふれあいの丘)</li> <li>③保育園・地域開放 (かもめ保育園・あおぞら保育園 給食は予約制)</li> <li>④子育て相談 (大東子育て支援センター 10:00~17:00)</li> <li>⑤子育てサロン「うしお」(大東農村改善センター桂荘 9:30~11:30)</li> <li>⑥プチ・つくしこ広場 (社協サロン) (かもてらす 10:00~11:30)</li> <li>⑦子育てサークルkiss-kids「ぶちの日」(kiss-kids 10:00~)</li> <li>⑧親子健康教室「こどものこころの発達とかかわり」(三刀屋健康福祉センター 10:00~)</li> <li>⑨おやつづくり「食生活改善推進員さんの指導」(掛合公民館 9:30~12:00)</li> </ul>
10 (土)	
11 (日)	<ul style="list-style-type: none"> <li>①第6回バイオリンミュージックコンサート inラメール (加茂子育て支援センター)</li> <li>②加茂方面隊消防操法大会</li> </ul>
12 (月)	<ul style="list-style-type: none"> <li>議会一般質問 (議場 9:30~)</li> <li>①胃がん検診 (日登メインセンター 7:30~)</li> <li>②こくまちゃんくらぶ (大東図書館 11:00~)</li> </ul>
13 (火)	<ul style="list-style-type: none"> <li>議会一般質問 (議場 9:30~)</li> <li>①基本検診[対象:佐世地区] (公立雲南総合病院)</li> <li>②子宮がん・乳がん検診 (一宮転作研修センター 9:00~、根波生活改善センター 13:00~、鍋山サブセンター 14:00~)</li> <li>③断酒会 (大東地域福祉センターおおぎ 19:00~)</li> <li>④赤ちゃん教室 (大東子育て支援センター 9:30~11:00)</li> <li>⑤子育てサロン「木馬」(地域福祉センターおおぎ 9:30~15:30)</li> <li>⑥同級生集いの日「りすちゃん」(木次町子育て支援センター 10:00~ 作って遊ぼう!)</li> </ul>
14 (水)	<ul style="list-style-type: none"> <li>議会一般質問 (議場 9:30~)</li> <li>①雲南地区巡回女性相談 (大東地域福祉センター 10:00~15:00)</li> <li>②基本検診[対象:佐世地区] (公立雲南総合病院)</li> <li>③結核・肺がん検診 (加茂町内巡回)</li> <li>④第1回禁煙教室 (木次健康福祉センター 19:00~)</li> <li>⑤まめなくらぶ (波多公民館 10:00~)</li> <li>⑥水中ウォーク (三刀屋健康福祉センター 10:15~)</li> <li>⑦こころの健康&amp;もの忘れ相談 (島根県雲南保健所 13:00~ 予約制)</li> <li>⑧保育園・地域開放 (大東保育園 給食は予約制)</li> <li>⑨社協子育てサロン「にこにこクラブ」(西日登公民館 10:00~12:00)</li> <li>⑩つくしこ広場 (加茂子育て支援センター 10:00~11:30)</li> <li>⑪保育園開放日「昼食試食会」(かけや夢の子園)</li> <li>⑫赤ちゃんくらぶ♪ (吉田健康福祉センター 10:00~ 対象:就学前までのお子さんと家族)</li> </ul>
15 (木)	<ul style="list-style-type: none"> <li>①乳児健診[対象:大東・加茂] (大東健康福祉センター 4か月13:00~、10か月13:45~)</li> <li>②子宮がん・乳がん検診 (波多公民館 9:30~)</li> <li>③胃がん検診 (吉田健康福祉センター 8:00~)</li> <li>④よみかたりのじかん (木次図書館 15:30~)</li> <li>⑤子育て活動・地域サークル (佐世公民館 9:30~11:30)</li> <li>⑥子育てサロン「木馬」(地域福祉センターおおぎ 9:30~15:30)</li> <li>⑦すくすく育児相談 (木次町子育て支援センター 受付9:30~11:00)</li> </ul>

# ジューール

開催場所	
大	大東町
木	木次町
吉	吉田町
他	その他
加	加茂町
三	三刀屋町
掛	掛合町

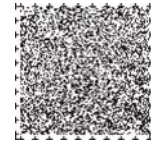

日/曜	事業・イベント名、場所、時間など
16 (金)	<ul style="list-style-type: none"> <li>議会一般質問 (議場 9:30~)</li> <li>①赤川はたる鑑賞バス運行 (健康ランドゆとりの里駐車場発着 19:00~) 【問】大東町観光協会 ☎0854-43-2505</li> <li>②子宮がん・乳がん検診 (三刀屋健康福祉センター 9:00~、雲見の里文化伝承館 13:00~、中野多目的集会センター 14:00~)</li> <li>③子育て活動・地域サークル (地域福祉センターおおぎ 9:30~11:30)</li> <li>④保育園・地域開放 (かもめ保育園・あおぞら保育園 給食は予約制)</li> <li>⑤子育てサークルkiss-kids「ぶちの日」(kiss-kids 10:00~)</li> <li>⑥あそぼう広場 (1歳半から)「どろんこ遊びをしよう!」(三刀屋子育て支援センター 10:00~)</li> </ul>
17 (土)	<ul style="list-style-type: none"> <li>①赤川はたる鑑賞バス運行 (健康ランドゆとりの里駐車場発着 19:00~) 【問】大東町観光協会 ☎0854-43-2505</li> <li>②アジアシアター「親切なクムジャさん」(チェリヴァホール ①14:00~②19:00~)</li> <li>③春季交通安全ゲートボール大会 (スポーツの丘多目的広場)</li> <li>④TBG月例会 (ふれあいの丘)</li> <li>⑤第15回雲南ベタンク大会 (スポーツの丘多目的広場)</li> <li>⑥第31回加茂町民バレーボール大会 (海洋センター・中学校)</li> </ul>
18 (日)	
19 (月)	<ul style="list-style-type: none"> <li>議会産業建設常任委員会 (市役所会議室 9:30~)</li> <li>①結核・肺がん検診 (加茂町内巡回)</li> <li>②アルコールによる困りごと相談 (島根県雲南保健所 13:00~予約制)</li> <li>③断酒会 (木次町下熊谷地域福祉サブセンター 19:00~)</li> <li>④こくまちゃんくらぶ (大東図書館 11:00~)</li> <li>⑤子育て活動・地域サークル (幡屋公民館 9:30~11:30)</li> </ul>
20 (火)	<ul style="list-style-type: none"> <li>議会教育民生常任委員会 (市役所会議室 9:30~)</li> <li>①まめなくらぶ (多根改善センター 10:00~)</li> <li>②育児相談 (加茂子育て支援センター 9:30~11:30)</li> <li>③交通事故巡回相談 (出雲市役所 9:00~15:00) 【問】交通事故相談所 ☎0852-22-5102</li> <li>④子育て活動・地域サークル (阿用公民館 9:30~11:30)</li> <li>⑤子育てサロン「木馬」(地域福祉センターおおぎ 9:30~15:30)</li> <li>⑥同級生集いの日「ひよこちゃん」(木次町子育て支援センター 10:00~ お話し会)</li> </ul>
21 (水)	<ul style="list-style-type: none"> <li>議会総務常任委員会 (市役所会議室 9:30~)</li> <li>①結核・肺がん検診 (加茂町内巡回)</li> <li>②赤ちゃん相談 (大東健康福祉センター 9:30~)</li> <li>③サンサン教室 (掛合公民館 9:30~)</li> <li>④つくしこ広場 (加茂子育て支援センター 10:00~11:30)</li> <li>⑤断酒会 (まめなかセンター 19:00~)</li> <li>⑥子育て活動・地域サークル (久野公民館 9:30~11:30)</li> <li>⑦第2回禁煙教室 (木次健康福祉センター 19:00~)</li> <li>⑧保育園・地域開放 (大東保育園 給食は予約制)</li> <li>⑨出前保育 (日登公民館)</li> <li>⑩保育園開放日 (かけや夢の子園)</li> </ul>
22 (木)	<ul style="list-style-type: none"> <li>議会最終日 (議場 13:30~)</li> <li>①難病専門相談事業 (かもてらす 10:00~) 【問】島根県雲南保健所</li> <li>②難病専門相談事業 (大東健康福祉センター 13:30~) 【問】島根県雲南保健所</li> <li>③1歳6ヶ月・3歳児健診[対象:木次、三刀屋、掛合、吉田] (三刀屋健康福祉センター 受付1歳6ヶ月13:00~、3歳児14:00~)</li> <li>④のびのび教室 (高齢者向け体操教室) (大東健康福祉センター 13:30~)</li> <li>⑤サンサン教室 (入間公民館 9:30~)</li> <li>⑥よみかたりのじかん (木次図書館 15:30~)</li> <li>⑦子育てサロン「木馬」(地域福祉センターおおぎ 9:30~15:30)</li> <li>⑧誕生会 (木次町子育て支援センター 10:00~)</li> </ul>

日/曜	事業・イベント名、場所、時間など
23 (金)	<ul style="list-style-type: none"> <li>①離乳食教室 (加茂健康福祉センター)</li> <li>②保育園・地域開放 (かもめ保育園・あおぞら保育園 給食は予約制)</li> <li>③子育て相談 (大東子育て支援センター 10:00~17:00)</li> <li>④プチ・つくしこ広場 (社協サロン) (かもてらす 10:00~11:30)</li> <li>⑤わくわくおはなし会「朗読ボランティアこだまを迎えて」(三刀屋子育て支援センター 10:00~)</li> </ul>
24 (土)	<ul style="list-style-type: none"> <li>①第3回おろちカラオケ大会 (チェリヴァホール 18:00~) 【問】おろちカラオケ大会事務局 高橋 ☎0854-42-5510</li> <li>②子育て講演会 (木次町子育て支援センター 9:30~11:00 託児あり)</li> </ul>
25 (日)	<ul style="list-style-type: none"> <li>①第31回加茂町民バレーボール大会 (海洋センター・加茂中学校)</li> <li>②木次方面隊消防総合訓練 (斐伊川河川敷)</li> </ul>
26 (月)	<ul style="list-style-type: none"> <li>①胃がん検診 (加茂健康福祉センター 7:15~)</li> <li>②こくまちゃんくらぶ (大東図書館 11:00~)</li> </ul>
27 (火)	<ul style="list-style-type: none"> <li>①リフレッシュ教室 (三刀屋健康福祉センター 9:00~)</li> <li>②子育てサロン「木馬」(地域福祉センターおおぎ 9:30~15:30)</li> <li>③子育てサークルkiss-kids「ワークショップ」(9:30~12:30 定員35人)</li> </ul>
28 (水)	<ul style="list-style-type: none"> <li>①サンサン教室 (波多公民館 9:30~)</li> <li>②つくしこ広場 (加茂子育て支援センター 10:00~11:30)</li> <li>③保育園・地域開放 (大東保育園 給食は予約制)</li> <li>④社協子育てサロン「にこにこクラブ」(高齢者コミュニティセンター 10:00~12:00)</li> <li>⑤第3回禁煙教室 (木次健康福祉センター 19:00~)</li> <li>⑥保育所開放日 (三刀屋保育所 10:00~11:00)</li> <li>⑦保育園開放日 (かけや夢の子園)</li> </ul>
29 (木)	<ul style="list-style-type: none"> <li>①1歳6か月・3歳児健診[対象:大東・加茂] (かもてらす1歳6か月13:00~、3歳児14:00~)</li> <li>②胃がん検診 (田井公民館 8:00~)</li> <li>③まめなくらぶ (松笠公民館 10:00~)</li> <li>④献血 (加茂総合センター 9:00~10:30、ネスター(株)島根工場 12:10~13:00、かもてらす 13:45~15:15、雲南エネルギーセンター 16:00~17:00)</li> <li>⑤断酒会 (三刀屋健康福祉センター 19:00~)</li> <li>⑥よみかたりのじかん (木次図書館 15:30~)</li> <li>⑦子育てサロン「木馬」(地域福祉センターおおぎ 9:30~15:30)</li> </ul>
30 (金)	<ul style="list-style-type: none"> <li>①「やさしい肝臓病のお話」(公開講座) (チェリヴァホール 19:00~)</li> <li>②まめなくらぶ (上多根集会所 10:00~)</li> <li>③保育園・地域開放 (かもめ保育園・あおぞら保育園 給食は予約制)</li> <li>④子育てサークルkiss-kids「ぶちの日」(kiss-kids 10:00~)</li> <li>⑤幼児計測・相談 (三刀屋子育て支援センター 10:00~)</li> </ul>

S Pコードとは  
音声読み上げ用の  
バーコードです。  
このコードを専用  
装置で読み取るこ  
とで、記録されて  
いる情報を音声に  
変換することができます。

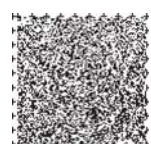

## 問い合わせ (市外局番は0854)

各種健診に関すること	
健康福祉部健康福祉総務課	☎40-1041
大東健康福祉センター	☎43-6142
加茂健康福祉センターかもてらす	☎49-8612
木次健康福祉センター	☎40-1083
三刀屋健康福祉センター	☎45-9501
吉田健康福祉センター	☎74-0215
掛合健康福祉センター/好老センター	☎62-0727

まめなかセンター	☎62-0231
島根県雲南保健所	☎42-2800
子育て活動に関すること	
健康福祉部子育て支援課	☎40-1044
大東町地域福祉センターおおぎ	☎43-5610
大東町子育て支援センター(あおぞら保育園内)	☎43-9500
大東保育園	☎43-6132
かもめ保育園	☎43-3010
加茂子育て支援センター	☎49-6723
雲南市社会福祉協議会加茂支部	☎49-7306
木次町子育て支援センター	☎42-2030

子育てサークルkiss-kids 奥井	☎42-3988
雲南市社会福祉協議会木次支部	☎42-9080
三刀屋子育て支援センター(三刀屋健康福祉センター内)	☎45-9501
かけや夢の子園	☎62-9900
赤ちゃんくらぶ♪ (吉田健康福祉センター内)	☎74-0215
イベント・その他	
雲南市議会事務局	☎40-1004
大東体育文化センター	☎43-2130
雲南市大東町民体育館	☎43-5511
大東農村改善センター『桂荘』	☎43-2414
雲南市加茂文化ホール・ラメール	☎49-8500

加茂B&G海洋センター	☎49-7100
雲南市木次体育館	☎42-0375
木次経済文化会館チェリヴァホール	☎42-1155
三刀屋文化体育館アスパル	☎45-9222
吉田勤労者体育センター	☎74-0211
吉田公民館	☎74-0219
吉田町田井公民館	☎75-0312
雲南市掛合体育館	☎62-0013
掛合町まめなかセンター	☎62-0231
雲南市立大東図書館	☎43-6131
雲南市立木次図書館	☎42-1021
雲南市立加茂図書館	☎49-8739

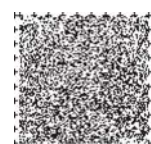

発行  
編集

雲南市役所 政策企画部 情報政策課

〒699-1392 雲南市木次町木次1013-1

TEL 0854-40-1015 FAX 0854-40-1019



天候に恵まれた5月の連休中、みなさんはどこへ出かけられたでしょうか？私は、田植えの合い間に、大東の丸子山公園、砂子原の新緑の茶畑、吉田のボタン園、たたら山の公開操業をしていた和鋼生産施設、大万木山などへ出かけました。市内に数多くある身近な観光スポットは、いずれも、この時期にもってこいの素晴らしい風景でした。▼さて、この夏、錦織良成監督が制作する「うん、何？UNNAN」やまたのおち伝説」の市内での撮影がはじまります。今月の市報でも掲載していますが、現在、この映画制作に関するサポーターを募集しています。撮影の様子は、めったに見ることができませんし、自分たちのふるさとの1コマが映画になることは大変光栄なことだと思います。ぜひみなさんも参加してみられてはいかがでしょうか？市民が参加して作られるこの映画が、ふるさとを見直すきっかけや定住促進につながる起爆剤になればと思います。



編

集  
後  
記

季節ごよみ



吉田町のボタン園 吉田町川尻地区のボタン園。川尻自治会の住民らが管理するこのボタン園は、広さ10aの園内に、約500株ボタンが植えてあります。今年も大輪の花が見ごろを迎えました。

・市報うんなんは、お近くの総合センターや公民館にもあります。  
・市報うんなんに対するご意見、ご感想はこちらまで！

政策企画部 情報政策課

[unnan-city@city.unnan.shimane.jp](mailto:unnan-city@city.unnan.shimane.jp)

人口 45,520人 男性・21,974人  
世帯数 13,554世帯 女性・23,546人  
(平成18年5月1日現在)